...ETE AL
RETO PEPSI
...JA QUE TU ...OR DECIDA.

53 Años de la Gran Tradición del Periodismo Regional
Meridiano de NAYARIT
INSTITUTO VERIFICADOR DE MEDIOS
Jueves 14 de Diciembre de 1995

7UP
Pedidos al Tel. 11-51-67

...ATIVO BLANCO fue el reporte ... Dirección de Seguridad Pública ...cipal (DSPM), que comanda Pablo ...s Cordero, ofreció al presidente ...cipal de Tepic Raúl Mejía ...ález luego de los operativos ...os en marcha en la Barranca de ...hón durante los días 11 y 12 del ...nte.

...perhávit de 7.2 MDD ...Nayarit por concepto ...exportaciones

INF. PAG. 1-B.

...s de 10 millones de ...xicanos perdieron ...empleo en el 95

...ualmente son atendidos por SSA, ...nanda se incrementó en 35 por ...: Ramón de la Fuente

...ERACRUZ, VER.- El sector salud ha atendido ... a 35 millones de personas, entre ellos 10.5 ...s de mexicanos que perdieron su empleo y por ...erecho al Seguro Social, informó ayer el Secre... Salud, Juan Ramón de la Fuente.

...ijo que la demanda en los servicios creció este ...5 por ciento, debido a que muchos trabajadores ...n sus empleos y por lo mismo el derecho al ...Social; sin embargo, esta institución se encargó ...orcionarle servicios médicos, subrayó.

...n México, destacó, cada año se mejoran los ...s de salud, por lo que es importante emprender ...nas de tipo preventivos más que curativos, ya que ...idad abatir las enfermedades y evitar los padeci...

...or otra parte, de la Fuente Ramírez agregó que ... 1995 los número de casos de cólera aumentaron ...aís, ya que la bacteria se ha adaptado a las ...ones climatológicas y también porque hace falta ...restar la pobreza.(NOTIMEX).

...odrían cañeros ...eptar 30% de ...umento

INF. PAG. 2-B.

Reconoce el canciller que en México operan cinco grandes carteles de la droga

Amenazada la seguridad nacional por el narcotráfico: José A. Gurría

Pide apoyo para Zedillo

Nuevo comunicado de Carlos Salinas de Gortari

Desmiente autoría de una carta que difundió una radiodifusora de Miami

MEXICO.- El licenciado Carlos Salinas de Gortari señaló ayer que estos son momentos de apoyar el esfuerzo y la labor del presidente de México, Ernesto Zedillo Ponce León a favor de México.

En un comunicado enviado esta tarde, salinas de Gortari desmintió versiones sobre una carta que supuestamente él había entregado a una radiodifusora de Miami.

A continuación el texto integro de la carta:

A la Opinión Pública:

"Está circulando una declaración y carta atribuídas a mí que son totalmente falsas. Es necesario poner un alto a los rumores que buscan perjudicar a nuestro país. Estos son momentos de apoyar el esfuerzo y la labor del señor presidente Ernesto Zedillo Ponce de León a favor de México". (NOTIMEX)

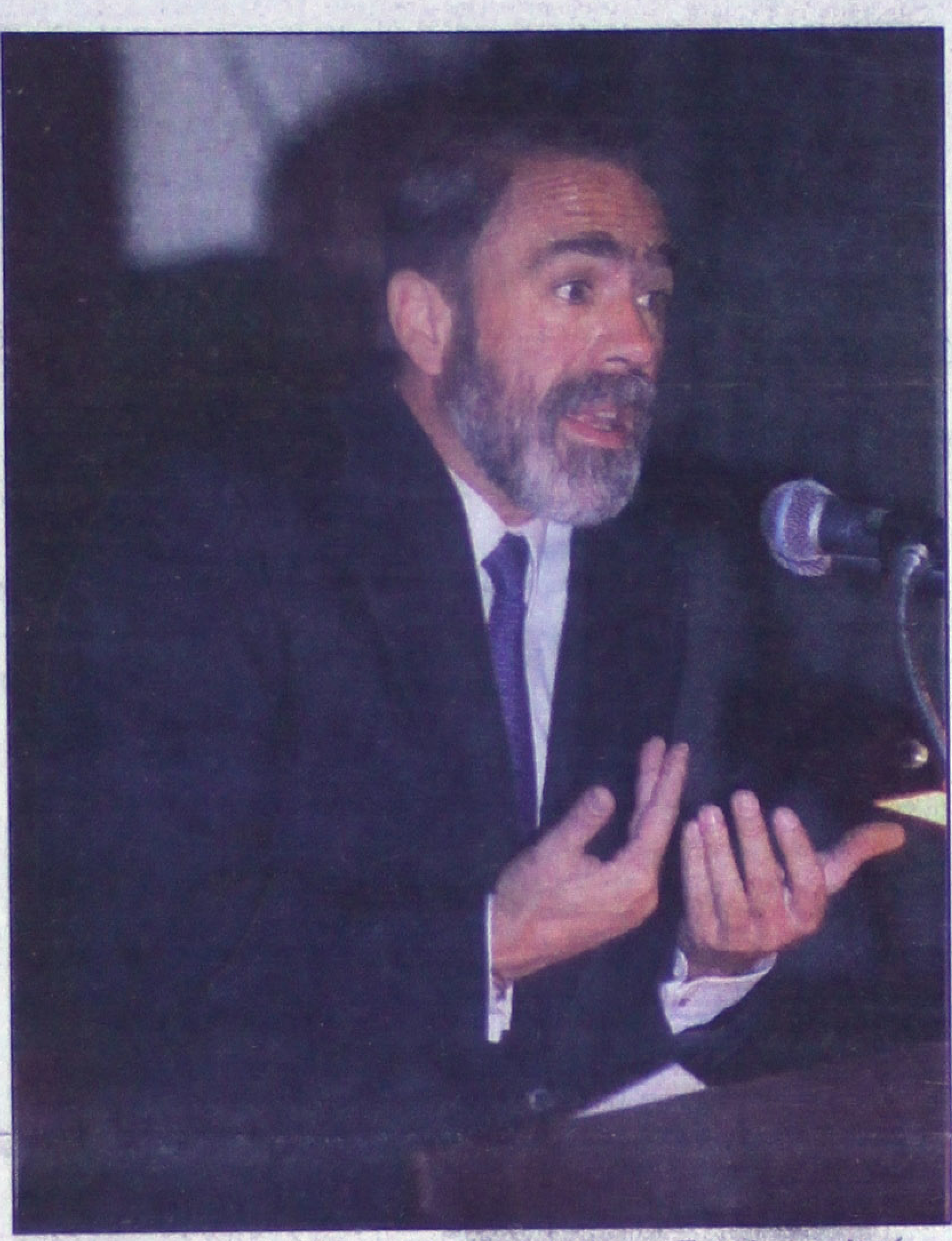

Comparecencia del Secretario de Relaciones Exteriores, José Angel Gurría, en la Cámara de Senadores

Las presiones entre gobiernos fortalecen la posición de la red criminal, afirma el secretario de Relaciones Exteriores

MEXICO,D.F.- El narcotráfico representa la amenaza más seria a la seguridad interior de México, según afirmó ayer en el Senado de la República el secretario mexicano de Relaciones Exteriores, José Angel Gurrría.

En un discurso ante el Senado, órgano del poder legislativo que sanciona la política exterior, Gurría afirmó que el país tiene la firme convicción de que el combate al narcotráfico requiere de la cooperación internacional y el respeto a la soberanía.

"La presión política, el condicionamiento de los apoyos y el reclamo entre gobiernos, no hace sino fortalecer la posición de una red criminal de proporciones globales", justificó Gurría.

Y en México actúan cinco grandes carteles de la droga, asentados a lo largo de la frontera con Estados Unidos, y según datos de las autoridades, llegan a mover el 70 por ciento de la droga que entra a ese país, además de que maneja recursos del orden de los 25.000 millones de dólares.

Gurría explicó a los senadores que México encabeza una "ambiciosa iniciativa" para convocar una conferencia mundial sobre drogas en la que pueda llegarse a compromisos para combatir este problema.

El funcionario ha hecho además un recuento de la política exterior de México, que tiene "una tradición diplomática digna y de prestigio", que proporciona al país "estatura moral y ascendencia política" a las posiciones que defiende.

Entre los principales logros de la política exterior bajo el gobierno de Ernesto Zedillo, Gurría destacó que el principio central es "garantizar la seguridad nacional", ampliar el papel del país en los centros más dinámicos de la economía y promover los intereses nacionales en los foros multilaterales.

Sobre EU, el canciller dijo que las condiciones de

PASA A LA 2

Otro préstamo a México; ahora 250 MDD

* El BID facilitará estos recursos para apoyo a la banca privada, serán a través de NAFIN

WASHINGTON.- El Banco Interamericano de Desarrollo (BID) concedió a México un préstamo adicional de 250 millones de dólares para la modernización de las instituciones financieras privadas del país.

Estos fondos servirán para aumentar el flujo crediticio hacia las empresas productivas del vecino país del sur, informó el BID, que en 1995 ha otorgado a México préstamos por más de 1.575 millones de dólares.

La Institución crediticia informó de que estos recursos están destinados principalmente a apoyar el proceso de reforma y el fortalecimiento del sistema financiero, realizar programas sociales y desarrollar o ampliar la infraestructura.

Del total concedido a México este año, tras la crisis financiera que se desató en el país a finales de diciembre de 1994 y que produjo la devaluación del peso mexicano en más de un 40 por ciento, 1.000 millones de dólares están destinados a respaldar la modernización y estabilidad del sistema financiero. El nuevo programa, para el cual el BID ha destinado hoy 250 millones de dólares adicionales, fortalecerá a la "Nacional Financiera S.N.C.", Banco del gobierno de México que presta dinero a instituciones financieras privadas, apoyando mejoras en el desarrollo de estrategias, procedimientos, administración de riesgo y recursos humanos, afirmó la institución.

Este programa tiene un componente de modernización de la banca, mediante el cual se otorgarán recursos a tipos de interés de mercado a instituciones financieras seleccionadas para el diseño de planes estratégicos, la actualización de tecnología y administración, y desarrollo de nuevos productos, según el BID. Desde que estalló la crisis económica del 20 de diciembre pasado, México logró concertar una asistencia internacional de 48.000 millones de dólares, procedentes de EEUU, del fondo monetario internacional y de otras naciones europeas y asiáticas.

De la ayuda ofrecida por EU, por 20.000 millones de dólares, México hasta ahora sólo ha hecho uso de 12.500 millones.

Dentro de esta asistencia internacional no están incluidos los más de 1.575 millones de dólares otorgados a México por el BID en lo que va de año para fortalecer el sistema financiero, realizar programas sociales y desarrollar proyectos de infraestructura.

El crédito aprobado ayer por el BID, con sede en Washington, consiste en un préstamo de 150 millones de dólares a un plazo de 15 años, con cuatro de gracia y un interés variable que actualmente está en un 6,43 por ciento anual. Los restantes 100 millones de dólares provendrán de la ventanilla en dólares del BID, a un plazo de 10 años, con dos de gracia y un tipo de interés variable que se indexará al mercado de bonos en el momento de desembolso del crédito. (NYT).

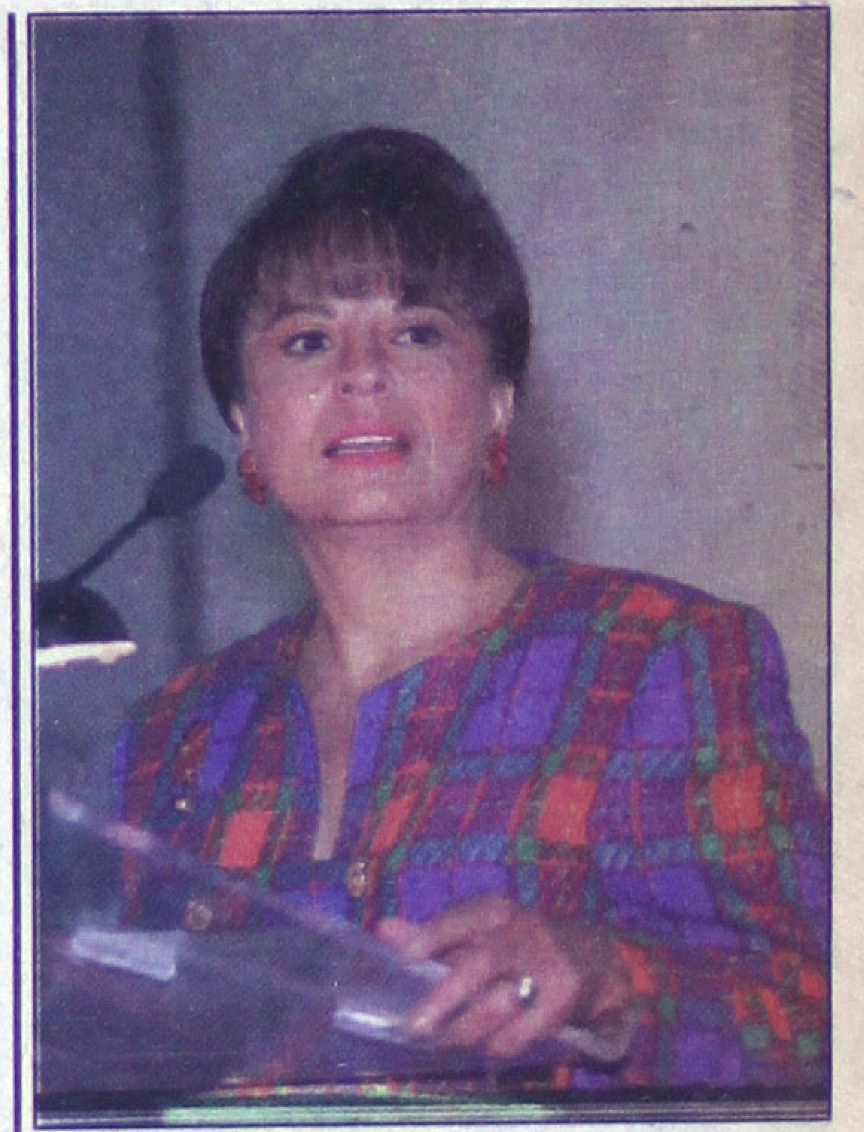

Inauguración de la Reunión Nacional de Turismo en el World Trade Center. En la gráfica, Silvia Hernández, Secretaria de Turismo

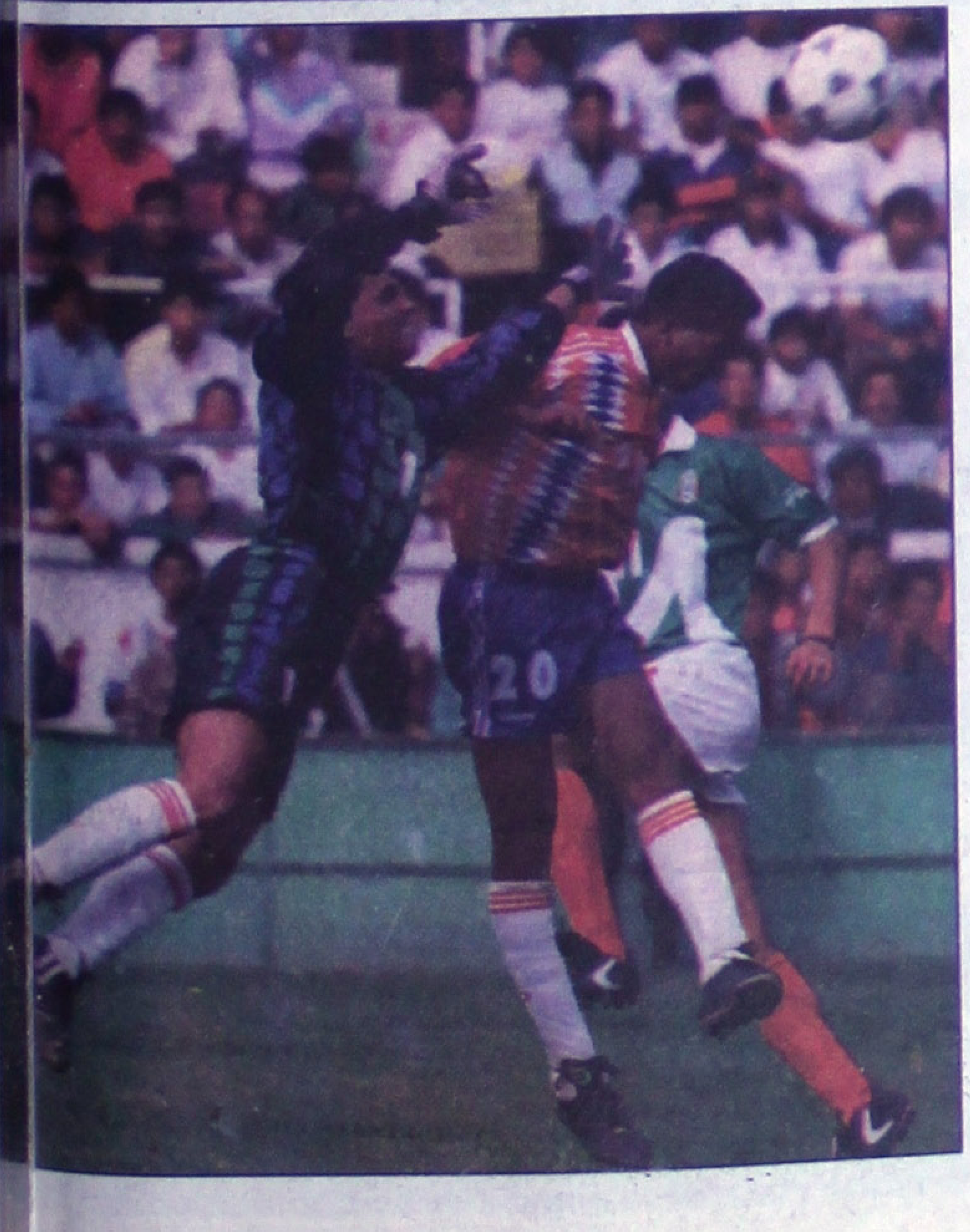

En el partido de las selecciones SUB-23 México y Panamá en el estadio de la Bombonera de Toluca que fue ganado por la de México 4-0, para un global de 9-0, observamos a Oswaldo Sánchez mientras despeja el balón ante el acoso del rival

Conmina Ruiz Sacristán, Secretario de Comunicaciones

TELMEX debe investigarse a fondo

MEXICO, D.F.- El secretario de Comunicaciones, Carlos Ruiz Sacristán, admitió que las investigaciones sobre la venta de Teléfonos de México (TELMEX) en el sexenio pasado deben llegar hasta el fondo y poner en claro todo lo que ocurrió en esta privatización".

Siempre se tiene que llegar al fondo en todo", estableció el funcionario al referirse a las indagatorias que sobre este procesó comenzará en breve una Comisión legislativa, luego de que se presume que el entonces mandatario, Carlos Salinas, privilegió en la adquisición de esta empresa a Carlos Slim.

Está en manos de la Comisión realizar los exámenes que correspondan a este asunto, aunque creo que afortunadamente tuvieron la información completa de los libros blancos en donde se contiene todo el proceso que se realizó para la venta de Teléfonos de México. Yo les digo que estamos abiertos para que la comisión realice este trabajo", agregó Ruiz Sacristán. Por otra parte, estableció que esta misma semana se otorgarán dos títulos de concesión más para la explotación de telefonía

local y de larga distancia, con lo cual prácticamente concluirá el proceso de privatización correspondiente a este año, aunque también durante los próximos días se emitirán otras convocato rias que serán materializadas durante el próximo año.

Para Ruiz Sacristán los Antes de llegar a la dependencia, Ruiz Sacristán estuvo en la Presidencia de la República, donde el Jefe del Ejecutivo, Ernesto Zedillo, puso en marcha el sistema Edusat, que será utilizado para la educación a distancia, mediante una señal emitida por el Satélite Solidaridad I, que será captada por pequeñas antenas parabólicas, mismas que han sido colocadas en cerca de 11,000 telesecundarias de todo el país, localizadas en lugares remotos.(SUN).

En pocas palabras

Una carpeta tamaño carta en cuya portada se leé "Investigación Militar Inedita", es el expediente final del caso Colosio. Una fuente de la PGR señaló que el resultado existe desde hace varios meses, pero hasta el momento no ha habido voluntad política para aclararlo.

La mayoría priísta en la Cámara de Diputados aprobó hoy el Presupuesto de Egresos de la Federación para 1996, que asciende a 553,000 millones de nuevos pesos, que formaliza la desaparición del Programa Nacional de Solidaridad (PRONASOL).

Especialistas del Consejo Nacional Contra las Adicciones (Conadic) reconocieron que la crisis económica puede orillar a la población al consumo de sustancias que provocan adicción, principalmente el alcohol y tabaco.

El presidente del Tribunal Superior de Justicia capitalino (TSJDF), Jorge Rodríguez y Rodríguez, dijo que los servidores de la administración de justicia "queremos legar una gran herencia a las futuras generaciones, cumpliendo con el reto de impartir justicia con plena eficacia".

Existen algunos sectores de la Procuraduría General de la República (PGR) que intentan encubrir los ilícitos que cometió el expresidente Carlos salinas, dijo el secretario de Asuntos Internacionales del Partido de la Revolución Democrática (PRD), Jorge Calderón Salazar

El secretario del Trabajo y Previsión Social, Javier Bonilla García, al igual que la ex Secretaría de la Contraloría General de la Federación, María Elena Vázquez Nava, fueron acusados en la Cámara de Diputados por las empresas defraudadas por Raúl Salinas de Gortari.

De manera coordinada, autoridades de Texas y Tamaulipas montarán un dispositivo de seguridad por la epoca decembrina, con el fin de revisar a los automovilistas visitantes que utilizamn las principales carreteras de la frontera común entre los dos estados.

La abogada Cathy Fleming, defensora de Mario Ruiz Massieu, señaló que las autoridades norteamericanas preparan maniobras migratorias que permitirían un nuevo arresto del ex subprocurador mexicano en caso de que sea liberado en su último proceso de extradición a México

El presidente de la Comisión Nacional de Derechos Humanos (CNDH), Jorge Madrazo Cuellar, señaló que ese organismo solicitará la colaboración del poder Legislativo para presionar u obligar a funcionarios públicos y gobernadores a cumplir las recomendaciones que se les envía.

El Indice de Precios y Cotizaciones (IPC) de la Bolsa Mexicana de Valores (BMV) descendió el día de ayer 0.08 por ciento al contraerse 2.01 puntos, con lo que se ubicó en las 2,605.83 unidades.

El diputado Nezahualcoyotl de la Vega afirmó que la aprobación de la nueva Ley del Instituto Mexicano del Seguro Social (IMSS) permitirá la modernización de los servicios y una mejor atención para los trabajadores y sus familias.

Carlos Ruiz Sacristán, titular de Comunicaciones y Transportets, admitió hoy que las investigacionees sobre la venta de Teléfonos de México en el sexenio pasado son necesarias, deben llegar hasta el fondo y poner en claro todo lo que ocurrió en esta privatización.

Acusado por la oposición perredista de ser el máximo exponente y promotor del salinato, de facilitar al ex presidente la estructura de la SRE para sus estrategias internacionales y por estar vinculado a Córdoba Montoya, el canciller José Angel Gurría optó por el silencio, dejó pasar las acusaciones durante su comparecencia en el senado de la República.

El costo social que el pueblo de México paga por los errores económicos y políticos, se refleja en la descomposición del sistema, en la efervescencia social, en la delincuencia, en la criminalidad, en la corrupción y en el fenómeno creciente de la migración, denunciió la Conferencia del Episcopado Mexicano.

Fidel Velázquez, líder de la CTM, afirmó ayer que el Infonavit necesita urgentemente una reestructuración porque' durante todo este año ha tenido una deficiente operación, que ha repercutido en un déficit de vivienda que impacta directamente a los trabajadores.

El dirigente de la Confederación Nacional de Propietarios Rurales, José Bonilla Robles, dijo que no se pueden cuantificar las importaciones en que participó Raúl Salinas, pero en 1991 cuando ocupó la dirección de planeación de CONASUPO las compras al exterior de leche, carne, maíz, azúcar, se incrementaron y dañaron a los productores nacionales.

Registra el turismo un superávit comercial de 2 mil mdd: Silvia Hernández

MEXICO D.F..- Silvia Hernández, afirmó que durante 1995 la industria turística de México registrará al finalizar el año un superávit comercial de dos mil millones de dólares, debido al constante flujo de 20 millones de visitantes extranjeros. Aseveró que debido a la visita de turistas extranjeros al país en este año, la derrama económica dejada para 1995 por este concepto es de 6,400 millones de dólares. Asimismo, señaló que durante 1996 la industria turística mexicana registrará un mayor número de visitantes provenientes del exterior, debido a que las empresas que conforman ese sector en el país han alcanzado notables niveles de crecimiento y calidad en sus servicios. Entrevistada al termino de la Reunión Nacional del Turismo, Silvia Hernández dijo que en materia de casinos, la dependencia a su cargo está trabajando para determinar en qué lugares podrían establecerse los mismos y bajo qué condiciones. (SUN).

AMENAZADA...

vecindad convierten la relación con este país en "un desafío fundamental", por lo que se ha propuesto un "nuevo entendimiento" al gobierno estadounidense para buscar siempre soluciones concertadas.

Gurría manifestó que, para México, América Latina y el Caribe son "el área natural de convivencia" ya que las profundas afinidades permiten adoptar fórmulas de entendimiento y de integración económica.

Al respecto, México mantiene un tratados de Libre Comercio con Estados Unidos y Canadá; Colombia y Venezuela; Chile; y Costa Rica y negocia acuerdos similares con los países de América central y Bolivia. EFE.

Si no se aumenta el precio

Habrá desabasto de frijol en 1996: CNP

MEXICO, D.F.- Si el precio del frijol no aumenta al cierre de 1995, habrá desabasto del producto el próximo año, ya que su producción cayó 50 por ciento, advirtió ayer el líder de los propietarios rurales, José Bonilla Robles.

En conferencia, el dirigente de la Confederación Nacional de Propietarios Rurales (CNPR) dijo que aún cuando algunos productos del campo fueron favorecidos este año, el corte de 1995 no es positivo para el sector agropecuario.

Precisó que el saldo negativo se debió, entre otras razones, a la reducción del 15 por ciento de financiamiento a este ramo productivo.

Aclaró que mientras el maíz, trigo, sorgo y cebada doblaron su precio durante este año, el frijol se rezagó, además de que se dejaron de producir 600 mil toneladas, cuando el consumo de esta gramínea es de un millón 200 mil toneladas.

Chihuahua, Durango y Zacatacas -principales productores de frijol- dejaron de sembrar 400 mil toneladas, y a nivel nacional 600 mil hectáreas; de lado de las importaciones, dijo que no hay muchos países dedicados a este cultivo.

El líder de la CNPR explicó que la demanda de los productores es de tres mil 800 nuevos pesos por tonelada, y actualmente, el frijol preferente está a dos mil 120 nuevos pesos, el preferente a mil 920 y el no preferente a mil 660 nuevos pesos.

En este sentido, el líder de los propietarios rurales indicó que la CONASUPO sólo absorbe del 25 al 30 por ciento de la producción, por lo que en estas circunstancias es inviable que se retire, puesto que funge como guía de mercado.

Al hablar sobre el próximo año, Bonilla Robles señaló que hay buenos augurios para el maíz; para 1996 se espera un precio de mil 600 nuevos pesos en relación con la bolsa agropecuaria de Chicago, como reacción al déficit estadounidense de maíz.

Respecto al balance de este año, resaltó que continúa pendiente el aspecto del financiamiento que no se logró en las negociaciones DEA la Comisión Intersecretarial del gabinete agropecuario por diferencias con los representantes de la Secretaría de Hacienda.

Sin embargo, subrayó, esperan progra financiamiento viables para 1996, sobre todo den créditos internacionales a Tasa Libor.

En 1995, los propietarios rurales alcanzaron por dos millones 500 mil nuevos pesos.

Dijo que el Banco de México debe tomar acc radicales y definitivas para poner en orden la e nacional, y fijar tasas de interés bajas con el prop estimular la producción. (Notimex).

El subsecretario Pedro Noyola, renunció a su cargo en Hacienda

* Fuentes aseguran que los motivos fueron netamente personales y que podría ser sustituido por Tomas Ruiz

El subsecretario de la Subsecretaría de Ingresos de la Secretaría de Hacienda y Crédito Público Pedro Noyola renunció a su cargo, los motivos fueron según las fuentes fueron personales, se afirma que ya había dimitido a su cargo pero se le pidió que e sostuviera hasta ser aprobado el presupuesto que este mismo miércoles fue aprobado por la Cámara de Diputados del Congreso de la Unión.

Con maestría en la Universidad de Stanford, Noyola pertenece al Partido Revolucionario Institucional desde 1986 y ocupó entre otros puestos el de asesor económico, coordinador de asesores del secretario de Hacienda y subsecretario de Comercio Exterior.

Las mismas fuentes que ofrecieron la información, manifiestan que quien lo sustituya en el cargo podría ser Tomas Ruiz quien se desempeña como procurador Fiscal de la Federación aunque esta información no ha sido confirmada aún.

Dependerá de los mercados la reactivación económica: BANOBRAS

MEXICO, D.F.- La reactivación económica del país para 1996, dependerá del comportamiento de los mercados, consideró ayer el director del Banco Nacional de Obras y Servicios Públicos (BANOBRAS), Jesús Reyes Heroles.

En entrevista, el funcionario dijo que las perspectivas de crecimiento pueden ser buenas de acuerdo con el movimiento de las tasas de interés y el tipo de cambio, entre otros factores. Dijo que para el próximo año la crisis de pagos ya no será tan intensa, ni tan grave como a principios de 1995, por lo que, "aún con la cola de recesión, existen buenas perspectivas de crecimiento". Mostró su confianza de que 1996 será el año donde iniciará la reactivación de la obra pública, ya que existe la voluntad tanto del gobierno federal como de los estados y municipios.

TRAS LA HUELLA DE SALINAS

Hoy expira el permiso de estancia de CSG en Canadá

La condición de "visitante" de Salinas por seis meses en Canadá expira el 14 de diciembre, y funcionarios de inmigración tienen órdenes de interrogar a Salinas si se presenta en puntos de entrada o aeropuertos para determinar que él tiene "buen propósito legítimo" para visitar Canadá, dijo el Ministerio de Ciudadanía e Inmigración.

Otros funcionarios norteamericanos, sin embargo, dijeron que la Administración Clinton había emitido, de hecho, una solicitud a funcionarios en fronteras y aeropuertos para que informaran acerca del paradero de Carlos Salinas.(NYT).

Salinas en la picota del PRI

El día de ayer el Partido Revolucionario Institucional inició el análisis de expulsión de sus filas al ex-presidente Carlos Salinas, bajo sospecha de complicidad o encubrimiento en negociados atribuidos a su familia.

El Consejo Político Nacional se reunió a las cinco de la tarde para tratar varios temas, entre ellos el de los Salinas", dijo un vocero del PRI.(EFE).

EU confirma que Salinas figura en su lista aduanera

Carlos Salinas está en una lista del Servicio de Aduanas de personas cuyo ingreso y egreso de los Estados Unidos queda registrado, dijo el portavoz del Departamento de Estado, Glyn Davies y agregó que su inclusión en esa lista fue con fines únicamente informativos y no con el propósito de detenerlo. (REUTER).

Constituye una tomadura de pelo el salario obtenido por CSG durante su último año de gobierno

El ex mandatario percibió el último año de su gobierno un salario neto mensual de 51,687 pesos con cinco centavos, cifra que nadie cree y que a pesar de que se consigna en el Presupuesto de Egresos, constituye una tomadura de pelo, afirmó el diputado Juan Antonio García Villa.

Actualmente hay una serie de "extras" que hacen muy difícil saber cuál pudo ser la remuneración real de Salinas y sus colaboradores, pues se habla de salario compactado, bonos de actaación, gratificaciones discrecionales -lo que es inadmisible-, bonos mensuales, trimestrales y anuales, así como de "complascencia".(SUN).

Responsabilidad de CSG en la autoría intelectual de asesinato de Colosio

Jesús Zambrano, miembro de la Comisión Legislativa para el Caso Colosio, afirmó que el ex presi Salinas de Gortari tiene responsabilidad en la a intelectual del asesinaato del extinto candidato pres cial priísta Luis Donaldo Colosio.

Además, el diputado federal no descartó q detención de Salinas se haya pospuesto en forma pe nente, debido a que podría involucrar al p Mandatario, Ernesto Zedillo. (SUN).

Intentan sectores de la PGR encubrir Carlos Salinas

Existen algunos sectores de la Procuraduría Ge de la República (PGR) que intentan encubrir los ilí que cometió Carlos Salinas, aseguró Jorge Cald Salazar, secretario de Asuntos Internacionales del Pa de la Revolución Democrática.

"No quisiera pensar así, agregó, pero existen g de la PGR que aún intentan lo imposible por encubr ilícitos que cometió Carlos Salinas y, por otro lado, bién tiene como objetivo el de debilitar la image México a nivel internacional.(SUN).

Acusa el PRD al canciller José Angel Gurría de prestar recursos de la Naci a Carlos Salinas

El canciller José Gurría fue acusado por el Parti la Revolución Democrática (PRD), durante su comp cencia en el Senado, de prestar recursos de la Nación presidente Carlos Salinas para realizar su estrategia mativa contra México.

"Por la falta de calidad moral, ¡renuncie!", di PRD al canciller, en su primera comparecencia an Senado.(SUN).

Reitera Raúl Salinas que Muñoz Roch sólo era su conocido

Raúl Salinas de Gortari reiteró ayer que el dipu Manuel Muñoz Rocha sólo era su conocido y qu pertenecía al grupo de sus amigos cercanos, duran audiencia celebrada ayer en penal de alta segurida Almoloya de Juárez.

Dijo que la versión de su presunta amistad co desaparecido legislador tamaulipeco, es sólo una ma bra de la fiscalía especial para inculparlo en el crime exsecretario general del PRI.

En tanto, el testigo presentado por la defens Raúl Salinas, Federico Graft Campos, ratificó ante el III de distrito, Diógenes Cruz Figueroa, su declaración 20 de abril pasado, en la que señala que nunca h relación cercana entre el procesado y Mu Rocha.(NOTIMEX).

Inaugura EZPL presa Luis Donaldo Colosio:

MEXICO, D.F.- La Comisión Federal de Electricidad (CFE) informó que el presidente de la República, Ernesto Zedillo, inaugurará mañana en Sinaloa el proyecto hidroeléctrico "Luis Donaldo Colosio" -Huites-, con una capacidad instalada de 422 megawatts (Mw). En un comunicado, la CFE dijo que el proyecto, construido por la Comisión Federal de Electricidad (CFE) y la Comisión Nacional del Agua (CONAGUA), reforzará el suministro de energía eléctrica para la zona noroeste del país.

La obra, que alentará el desarrollo económico de la región, aportará 917 gigawatts/Hora (Gwh), de generación media anual y cuenta con dos unidades turbogenerad 211 mw, que le permitirán disponer de una capacidad lada de 422 mw. La energía producida por huite enviada a la subestación Pueblo Nuevo, en Navojoa, S por dos líneas de transmisión. Esta potencia se suma 60 mw generados por la hidroeléctrica "27 de septie ubicada al pie de la presa Miguel Hidalgo, añadió.

El proyecto aprovechará el caudal del río F tendrá una capacidad de almacenaje de más de cua millones de metros cúbicos, los cuales permitirán inco al sistema de riego 70 mil hectáreas de cultivo.

nrural apoya el desarrollo campo mexicano

ficia el ADE en el Banco de Crédito Rural del Pacífico Norte a 8 ; productores * Bonificó a 12 mil 089 productores cumplidos lones de nuevos pesos * De enero a octubre otorgó créditos).6 millones de pesos

ATLAN, SIN.-En representación del Lic. Oscar rza, Director General de BANRURAL, el Lic. ez García, presidió este día la celebración de ión del Consejo directivo del Banco de Crédito acífico Norte, S.N.C. con la participación de los nsejeros, representantes de las organizacio-sinas y de los propietarios rurales de los tres e integran la región del Pacífico Norte.

otros aspectos, puntualizó la importancia que Banco a la problemática de la población rural, nte en la búsqueda de alternativas que pro-productividad del campo, la generación de l mejoramiento en los niveles de bienestar de ores y sus familias; todo ello en respuesta a la ión por la que atraviesa la economía mexica-

u parte, Manuel Cárdenas Fonseca, Gerente Banco en la región del Pacífico Norte, resaltó s en la operación crediticia de la Institución, al ubre del presente año, así como las perspec-ales para 1996.

plicación del Acuerdo de Apoyo Inmediato a le la Banca en el Banco de Crédito Rural del orte, S.N.C., ha propiciado el beneficio de uctores en la región.

llos, 4,737 corresponden a la población de s al corriente en sus pagos, que de acuerdo a entos que marca el programa, se benefician es de septiembre con una tasa de interés del

otra parte, asciende a 4,111 el número de e han firmado sus correspondientes cartas de que también se integran a los beneficios del sta cifra participan con 2,798,68.1 % el estado ; 1,105,26.9 % Nayarit y, 208,5.0 % la Baja Sur.

; cifras son resultado de la intensa promoción evado a cabo entre la población rural, a través rsos medios de difusión; prensa, radio, televi-sos; así como a la labor informativa que el todas y cada una de las sucursales bancarias ollado, con el propósito de dar a conocer los del multicitado programa entre los productores s de participar en él.

formó que conforme al Programa de Estímu-ientes que cubren oportunamente sus obliga-diticias, en el presente ejercicio fiscal se han do N$ 6.2 millones en beneficio de 12,089 s de la región.

referente a los avances en la operación, señaló que se ha disminuido respecto a otros ciclos por varios factores, entre los que destacan principalmente, las condiciones de sequía registradas en la zona centro del Estado de Sinaloa; el alto costo de los insumos, la elevación de las tasas de interés y la incertidumbre en las actividades productivas del agro, entre otros.

Compareció José Angel Gurría ante senadores

*** El nayarita Ernesto Navarro pidió modificar las prácticas de comercio exterior, ante el nuevo orden económico mundial * Clausuran hoy periodo ordinario en la Cámara Alta**

MEXICO, D.F.- "Las crisis economicas que enfrentan México y diversos países de América Latina, así como el desempleo y la pobreza, deberían ser suficientes motivos para luchar por un nuevo orden económico y dejar de impulsar prácticas comerciales y financieras que sólo agudizan los problemas", sostuvo el senador Ernesto Navarro González, al intervenir durante la comparecencia del secretario de Relaciones Exteriores, José Angel Gurría, en la Cámara de Senadores.

El titular de la Cancillería compareció ante el pleno del Senado de la República este miércoles, para hacer una exposición sobre las actividades que en materia de Relaciones Exteriores ha realizado el Ejecutivo; asimismo, contestó los cuestionamientos que legisladores de las tres fracciones parlamentarias le plantearon a lo largo de la sesión que se prolongó por espacio de más de seis horas.

Desde la tribuna, el nayarita Navarro González consideró necesario que el gobierno de la República busque nuevas opciones en el extranjero, para allegarse de recursos e inversiones productivas que le permitan aminorar los estragos que la recesión ha producido en todos los sectores de la sociedad.

Comentó que debe promoverse el intercambio económico con naciones distintas de las que ya han suscrito acuerdos comerciales con nuestro país, a fin de diversificar los mercados de los productos mexicanos.

TELEFONOS DE MEXICO, S.A. DE C.V.

CONTRATE HOY MISMO SU LINEA TELEFONICA CON

Facilidades de pago !

En Tepic, Acaponeta, Santiago y Tuxpan
Para todo el Estado de Nayarit

RESIDENCIAL
Pago Inicial N$ 500.00
Resto: 3 Quincenas

COMERCIAL
Pago Inicial N$ 1,000.00
Resto: 3 Quincenas

Aproveche esta oportunidad es por poco tiempo.
Esta Promoción es por corto tiempo.

TELMEX
COMUNICAR ES NUESTRA EMPRESA

A la opinión pública:

La nueva Ley del Seguro Social, aprobada por el H. Congreso de la Unión, tiene una enorme trascendencia social en beneficio de millones de trabajadores y sus familias.

Los obreros y empresarios de México, que hicimos esta propuesta de manera conjunta, expresamos nuestro reconocimiento al señor Presidente, Ernesto Zedillo, quien con determinación convirtió nuestro planteamiento en Iniciativa de Ley, demostrando una vez más su alianza con las fuerzas productivas del país. Igualmente, reconocemos al cuerpo legislativo de senadores y diputados que aprobaron esta ley de grandes beneficios para los mexicanos.

Invitamos a quienes aun no se suman al esfuerzo por la modernización de la seguridad social, a que antepondiendo el interés general, se comprometan en este esfuerzo que representa una gran oportunidad en el avance de la justicia social en México.

Obreros y empresarios queremos reiterar que gracias a este nuevo ordenamiento:

- Se fortalece el régimen de seguridad social, así como sus principios originales de solidaridad y redistribución del ingreso.
- Incrementará el gobierno su participación presupuestal en la seguridad social ampliando el gasto social y garantizando el cumplimiento de los servicios y prestaciones que se otorgan.
- Se crea un nuevo sistema de pensiones que termina con las injusticias que presenta el actual; con reservas transparentes, garantizadas en cuentas individualizadas y con la debida sustentabilidad financiera, que brindará mejores pensiones al momento del retiro.
- Todas las pensiones que el IMSS otorgará conforme al nuevo sistema se actualizarán de acuerdo con la inflación evitando que vuelvan a perder su valor real y poder adquisitivo.
- Se constituirá una importante fuente de ahorro interno que contribuirá a la creación de empleos y al desarrollo de nuestro país, fortaleciendo de esta manera nuestra soberanía.
- Disminuirán las aportaciones de los trabajadores y las empresas a la seguridad social, impulsando así el crecimiento de los salarios y especialmente el crecimiento del empleo, lo que también permitirá ampliar la seguridad social.
- Se contará con un nuevo Seguro de Salud para la Familia que incorporará a trabajadores que laboran por cuenta propia o en la economía informal, que en la actualidad no tienen acceso a los servicios de salud de la seguridad social, dando así pasos concretos para avanzar hacia el objetivo de universalidad en la cobertura.
- Se establecerá un nuevo sistema de financiamiento para el Seguro de Enfermedades y Maternidad que permitirá eliminar su déficit histórico y que beneficiará más a los de menores ingresos.
- Se crean condiciones para mejorar lo servicios y elevar los niveles de satisfacción de trabajadores y empresas.
- La seguridad social mexicana se extenderá al campo dando certidumbre, accesibilidad y transparencia a la incorporación de los campesinos del país.
- Se reformará el Seguro de Riesgos de Trabajo estableciendo los incentivos para invertir en la prevención de accidentes y la protección del trabajador, premiando a aquellas empresas que se modernicen.
- Se amplían los recursos disponibles para guarderías en beneficio de las mujeres trabajadoras.

México se fortalece y la alianza entre los mexicanos se consolida, para alcanzar el crecimiento y el bienestar generalizado que demanda la sociedad.

CONGRESO DEL TRABAJO

CCE
consejo coordinador empresarial

El mundo al alcance

Peres concluye visita a EU impulsando visión de paz

WASHINGTON.- El primer ministro israelí, Shimon Peres, concluyó ayer una visita a Washington que sirvió de escaparate para su visión de la paz y fijó las bases para un nuevo intento estadounidense de llevar a Siria a reanudar negociaciones.

Pero Damasco pareció no impresionarse. Peres pasó dos días en Washington, su primer viaje a Estados Unidos desde que el 4 de noviembre fuera asesinado su predecesor, Yitzhak Rabin, y esbozó su imagen de un Medio Oriente sin guerra luego de que se firme la paz con Siria.

Prometió redoblar sus esfuerzos para alcanzar el pacto. Al hablar a una reunión conjunta del Congreso, Peres fue ovacionado cuando describió su esperanza de que un día "los 20 dirigentes del Medio Oriente" se reúnan para declarar "el fin de la guerra, el fin del conflicto". REUTER.

Castro pide ayuda a Japón para levantar embargo de EU

TOKIO.- El presidente cubano Fidel Castro dijo ayer que espera que Japón, un estrecho aliado de Estados Unidos, ayude a la Habana a mejorar sus relaciones con Washington, pero desmintió que haya pedido que interceda para levantar el embargo económico contra la isla caribeña.

"Yo pienso que todos los países pueden mejorar sus relaciones internacionales y (ayudar a) mejorar las relaciones entre Cuba y Estados Unidos", dijo Castro en rueda de prensa durante su visita extraoficial de tres días al Japón.

"Yo no vine a Japón a pedir eso (el levantamiento del embargo)...repito que vine a Japón para hacer una escala. Hemos conversado sobre el tema brevemente", dijo sobre la escalera técnica en su viaje de regreso a Cuba luego de visitas oficiales a China y Vietnam.

El gobernante cubano, de 69 años, se entrevistó el miércoles con el primer ministro Tomiichi Murayama en el primer encuentro bilateral a ese nivel desde la revolución cubana de 1959. (REUTER).

La amante se lo compró a su esposa

BUCAREST.- Un joven de rumano 25 años, disputado entre su esposa y su amante, fue comprado por esta última a cambio de un apartamento pequeño, informó ayer el diario rumano "Adevarul".

Florin P., de la localidad rumana de Moinesti se casó en 1991 con Nicoleta, con quien tuvo un hijo que ahora tiene cuatro años y que se quedó con la madre tras el divorcio de sus padres. Pese a que Florin estaba enamorado de una mujer de 22 años, Mihaela, el cariño hacia su hijo le hizo pensar en reconciliarse con Nicoleta, quien tras su insistencia aceptó rehacer el matrimonio.

Al percibir el peligro, Mihaela logró reunirse con Nicolleta y le propuso ni más ni menos que quedarse con Florin a cambio de dinero suficiente para comprar un piso pequeño. Después de que Nicoleta consintiera en vender a su marido, Mihaela compró por unos 1,200 dólares un piso en Moinesti, con lo que la amante se quedó con el hombre de sus sueños mientras que la mujer se trasladó con su hijo al piso de sus sueños. (EFE).

Encuentran posible vacuna contra la cocaína

LONDRES.- Una vacuna que impide que la cocaína llegue al cerebro podría ser la clave en un nuevo tratamiento para los drogadictos, dijo ayer un grupo de científicos estadounidenses.

George Koob y colegas del Instituto de Investigaciones Scripps, en La Jolla, California, descubrieron que podían usar un compuesto químico muy similar a la cocaína, conocido como "conjugado", con el fin de crear anticuerpos en contra de la droga.

Estos anticuerpos impiden que la droga avance para llegar al cerebro, al menos en el de las ratas. La cocaína afecta al neurotransmisor dopamina, una sustancia que va de célula en célula llevando mensajes. Los altos niveles de dopamina crean una sensación de euforia.

"Generar una inmunización activa ofrece un medio de bloquear las acciones de la droga al impedir que ingrese al sistema nervioso central", dijo el grupo de Koob. Los científicos probaron la vacuna en ratas a las cuales se les administró cocaína. "Los niveles de cocaína (en los cerebros) de las ratas inmunizadas fueron menores al de los animales usados como control", dijeron.

No sólo eso. Las ratas actuaron en forma diferente mostrando un comportamiento mucho menor que el típico del individuo que ha consumido cocaína. En los humanos, la cocaína crea una sensación de bienestar, mayor energía y confianza, pero también mayor agresión.(REUTER).

Internet se extiende cual gigantesca tela de a[raña]

POR EMILIO SANCHEZ

WASHINGTON.- La red de ordenadores de Internet se ha extendido por todo el mundo como una gigantesca tela de araña desde su inicial posición de herramienta reducida al intercambio de información entre científicos y académicos.

Casi 30 millones de personas se conectan diariamente en Estados Unidos y Canadá a Internet y muchos millones más entran en todo el mundo en la red que une entre sí y por vía telefónica a ordenadores de cualquier parte del mundo.

Por el precio de una llamada telefónica local uno puede enviar un mensaje por correo electrónico a cualquier parte del planeta e intercambiar todo tipo de información, desde un apasionado poema de amor a una fórmula matemática o dar una orden de compra. A través de Internet se accede a la información más variopinta

-bien sea de la NASA, del Pentágono, de bibliotecas de casi todos los países-, se participa en foros de discusiones de cualquier tema o se lee el periódico del día del país más remoto.

La gran ventaja de todo ello es que la comunicación es barata (menos de los que cuesta un sello de correo), instantánea, interactiva y global, es decir, un adelanto de lo que serán las transmisiones e intercambio de información en el siglo XXI.

La evolución de Internet durante los últimos años y, especialmente, en 1995 ha rebasado todo lo imaginable y se coloca como un instrumento vital para el desarrollo de la informática, de los medios de comunicación y multitud de empresas que pueden modificar radicalmente sus planes y productos ante la influencia de esta red que cada día crece a pasos agigantados.

Internet surgió a finales de los años 60 en el Departamento de Defensa de EEUU para asegurar la conexión de los ordenadores vitales del país en caso de que se produjese un desastre nuclear y quedasen colapsadas las líneas convencionales de comunicación.

Durante los 70 y los 80, la red se fue ampliando poco a poco, pero siempre reducida a la comunicación entre científicos, académicos, universidades, centros de datos y los superiniciados en el mundo de la informática.

Con el crecimiento de los servicios comerciales "Online", algunas empresas comenzaron a descubrir que no tenía sentido pagar a una compañía privada para el acceso a determinados bancos de datos o informaciones conectadas a Internet. El aumento de la potencia y prestaciones de los ordenadores de los últimos años ha provocado en 1995 una especie de "big-bang" en la expansión de Internet.

En su libro "The Road Ahead", el fundador y presidente de Microsoft, Bill Gates, asegura que "Internet lo es todo" y que en este sistema de redes se encuentra el futuro inmediato de la informática y de muchas industrias.

La afirmación de Gates coincide con la disputa, que algunos consideran de proporciones épicas, que ha estallado entre varias empresas norteamericanas por el dominio de Internet.

El principal frente de batalla está entre Microsoft -líder mundial absoluto en sistemas operativos con su programa Windows- y las compañías Netscape y Sun Microsystems. Netscape, en concreto, es en parte culpable de la expansión de Internet durante este año por el éxito de su programa "Navigator", que ha facilitado la exploración de la red. El éxito de Netscape, empresa fundada hace año y medio, ha sido tan arrollador que su valor en Wall Street se ha quintuplicado desde que salió a bolsa en agosto a 28 dólares por acción.

A primeros de diciembre el valor de cada acción llegaba a los 150 dólares y su alianza con Sun Microsystems para comercializar otro programa informático, "Java", para navegar por Internet ha llegado a amenazar el predominio de Microsoft.

La clave de la pelea entre estas dos empresas y Bill Gates está en que Netscape y Sun Microsystems apuestan porque el sistema operativo Windows puede dejar de tener la trascendencia actual, si en la era Internet se crean otros programas para la conexión directa a la red.

Las dos empresas han pedido incluso al Departamento de Justicia de EU que confirmen si el último Windows 95 bloquea otros programas como "Navigattor" para el acceso de Internet en Microsoft de s[…] dominante del[…] quista de Inter[…] da sólo en […] Microsoft […] Microsystems […] gigante IBM […] también a en[…] con la creació[…] sión para anal[…] car partido de […] la red y furo[…] alrededor. Seg[…] las empresas […] sector de vid[…] apostado tamb[…] través de Inte[…] rios reciban lo[…] se juegue ele[…] entre personas […] pares del mun[…]

A través de anuncios

La CIA recluta a agentes jóve[nes]

POR JULIO A. PARRADO

MADRID.-"Si buscas algo más que un trabajo, esta es una carrera única; una forma de vida que pondrá a prueba tu inteligencia, autoestima y responsabilidad". El anunció, aparecido a toda página en la revista The Economist, no pertenecía a ninguna gran multinacional de la informática. Tampoco iba dirigido a jóvenes ejecutivos expertos en finanzas. el reclamo publicitario era, nada más y nada menos, que de la Agencia Central de Inteligencia (CIA).

Después de años luchando contra el comunismo, desbaratando grupos terroristas islámicos e izquierdistas, promoviendo golpes de estado en medio mundo; la mayor "empresa" de espionaje del planeta ha entrado en crisis. Este viejo dinosaurio desorientado, como lo llama la oposición republicana en el Congreso, quiere savia joven para hacer frente a los "enemigos" del año 2000.

De acuerdo con el anunció del Servicio Secreto (Clandestine Service), el perfil del espía de fin de siglo es el de una persona -de nacionalidad estadounidense por supuesto- cuya edad sea inferior a los 35 años, que hable varios idiomas -árabe a ser posible- y con conocimientos en armas biológicas, nucleares y químicas. Si además el interesado ha residido en Europa u Oriente Medio, el puesto puede ser suyo.

El sueldo, teniendo en cuenta los requisitos y los riesgos, no es muy alto: seis millones al año. Claro que en las arcas de Langley Sede de la agencia- ya no queda ni un duro.

La crisis que ha llevado a la CIA a anunciarse en la prensa internacional se arrastra desde el final de la Guerra Fría y la caída del bloque comunista pero fue el escándalo del "topo" Aldrich Ames el que desató la caja de los truenos, la detención, en 1994, de este doble agente, que trabajó nueve años para el Kr[…] a finales del pasado año con la dimisión […] James Woolsey.

Woolsey había emprendido unas tí[…] mas para terminar con el viejo reinado d[…] nos espías de traje de chaqueta formados […] res universidades del país y con un sister[…] y enchufes que estaba desprestigiando a […] Pero no fueron suficientes.

John Deutch, el sustituto nombrado […] el pasado mes de marzo, ha entrado a […] oficinas de la agencia. Deutch ha destitu[…] jefes de departamento y ha lanzado serias […] otros. El director dispone de carta blanca […] para limpiar de ineptos la agencia, conve[…] de los objetivos de la campaña republica[…] Administración de Clinton.

Lo que está en juego no es ya el […] presupuesto, estimado actualmente en […] millones de dólares anuales, sino la prop[…] vencia del organismo. El ex director R[…] llegó a proponer que la agencia se re[…] mínima expresión y transfiriese muchas d[…] tencias tradicionales. Otros se han atrevid[…] cierre total.

La única salida para evitar los masiv[…] que esto implicaría es buscar nuevos objeti[…] se desliza cada vez más a campos tal[…] narcotráfico, el crimen organizado, el es[…] dustrial y, especialmente el negocio de ar[…] tecnología. La nueva casta de jóvenes […] llamada a hacer frente a estas operaciones[…] lleven corbata, vistan con Vaqueros, y en […] semana toquen en un grupo de rock. (NY[…]

RECURSOS NACIONALES E INTERNACIONALES, S.A DE C.V
EBANISTAS MANZ. 9 LOTE 19 CIUDAD INDUSTRIAL TEPIC, NAYARIT R.F.C. RNI-90092[…]
ESTADO DE POSICION FINANCIERA FINAL DE LIQUIDACION

ACTIVO		PASIVO	
CIRCULANTE		A CORTO PLAZO	
ACCIONISTAS POR LIQUIDACION	17,277,487.12	TOTAL A CORTO PLAZO	
TOTAL CIRCULANTE	17,277,487.12	A LARGO PLAZO	
FIJO		TOTAL A LARGO PLAZO	
TOTAL FIJO	0.00	SUMA DEL PASIVO	
		CAPITAL	
DIFERIDO		PATRIMONIO	17,277,4[…]
TOTAL DIFERIDO	0.00	SUMA DEL CAPITAL	17,277,4[…]
SUMA DEL ACTIVO	17,277,487.12	SUMA DEL PASIVO Y CAPITAL	17,277,4[…]

TEPIC, NAYARIT A 28 DE NOVIEMBRE DE 1[…]

FIRMA DEL LIQUIDADOR
SR. ARMANDO GOMEZ PEREZ

LITO INSOLITO INSOLITO INSOLITO INSOLITO INSOLITO

Basílica de San Pedro

estudiante regaña al Papa en plena misa

rochó que haya recibido al ex-primer ministro Giulio Andreotti, enjuiciado por vínculos con la mafia
tiene memoria de que algo así hubiera sucedido con algún otro pontífice
narios de la Curia no se explican cómo sucedió eso

POR PHILIP PULLELLA

UDAD DEL VA-).- Abochornados rios de la Iglesia rehusaron ayer r un insólito inci- urrido en la Basíli- n Pedro en el que diante regañó al una entrevista del con el ex primer Giulio Andreotti, lo por vínculos con

s diarios italianos on el incidente de onal" y publicaron les en primera pla-

estudiante dijo que rendía por qué se permitido que i entrara al Vati- críticos han dicho presencia pudo arse como un sig- e la Iglesia apoya al político. Se cree que ésta fue la primera vez que el Papa es criticado por alguien que participa en una ceremonia religiosa en la Basílica de San Pedro, donde está el trono del papado.

Las personas que llegan al micrófono en las ceremonias papales son investigados escrupulosamente. El episodio dejó a las autoridades eclesiásticas italianas, que organizaron la misa y el orden de quienes participaban en ella, angustiadas y tratando de explicar qué pasó.

El Papa ha sido criticado durante sus viajes al extranjero, pero no en iglesias, ni durante una misa, acto central de la fe Cristiana. El Vaticano dijo que no formularía comentarios sobre el incidente que ocurrió durante "las oraciones de los fieles", que es parte de una misa para miles de estudiantes universitarios católicos.

Los testigos dijeron que un hombre, miembro de una organización católica, se apartó del texto que leía e indicó que Andreotti había asistido a una conferencia en el Vaticano sobre atención médica el mes pasado. El Papa recibió cálidamente a Andreotti, un católico devoto, y le estrechó la mano durante la conferencia. Una foto del momento fue publicada en todos los diarios italianos y causó controversias debido a que el senador vitalicio está sometido a juicio en Sicilia. Los críticos han dicho que la presencia de Andreotti en un momento tan delicado pudo considerarse como un indicio de respaldo católico para el ex primer ministro, quien es amigo del Papa desde la Segunda Guerra Mundial.

El estudiante dijo que no comprendía por qué se permitió el ingreso de Andreotti al Vaticano y citó palabras del ex primer ministro Aldo Moro para referirse al senador vitalicio.

"Era indiferente, insensible, ausente, encerrado en su plan de Gloria", dijo el estudiante mencionando una carta que Moro escribió desde su cautiverio poco antes de ser asesinado por extremistas de las brigadas rojas en 1978.

"Uno puede ser gris, senador Andreotti, pero honesto; gris, pero bondadoso; gris pero llenó de fervor. Esto es de lo que usted carece, fervor humano", dijo el estudiante que no se identificó. Juan Pablo no respondió al estudiante y continuó la misa. El cardenal Camillo Ruini, vicario del Papa para la diócesis de Roma, estaba furioso y exigió que sus asesores explicaran cómo pudo haber ocurrido el incidente, dijeron testigos.

OLLAGE

I. JESÚS CEJA TORRES
VO PARA MERIDIANO

ada bronca ayer en el Senado
Arellano nuevo líder de Columnistas
rmina ROZ gira por la Sierra

emenda bronca se suscito el día de ayer en las ones del Senado de la República, cuando un manifestantes de Central Unica de Trabajadores do de México, obligó a que fueran cerradas las ones de Xicontencatl 9, ya que pesar de que en el se realizaba la comparecencia del Secretario de es Exteriores José Angel Gurria, la manifesta- tintes dramáticos por las insistentes agresiones e inclusive hasta físicas que tuvieron asistentes de seguridad del local.

r cierto José Angel Gurria recibió de parte de lgado Macedonio Senador del PRD, fuertes entos sobre la falta de calidad moral que supues- tiene Gurria, ya que según Félix Salgado, Gurria ta ser el máximo exponente del "Salinato".

te tipo de manifestaciones se dan a diario en la el país, pero hay algo que no debemos perder de partir de que se permitió que manifestantes an presentes cuando la Ley del IMSS se votó en ıra de Diputados, este hecho y el de ayer, nos que los ojos de manifestantes están puestos las Cámaras de Diputados y Senadores, que er recintos bien protegidos; ya que estas acciones den llevar a la necesidad de que en México se a la práctica de sesiones privadas, y todo por unos que no entienden de leyes.

or cierto José Angel Gurria, dijo que este año ha o de los más difíciles, ya que hemos tenido que r ataques del exterior y particularmente de los s Unidos, destacando el "Golpe de Estado tico" que desde las oficinas del periódico en el baja Salinas de Gortari, se intenta dar a nuestro

LAGE

hora resulta que la defensa de Raúl Salinas de encabezada por Eduardo Luengo Creel ha demos- ue los más de 90 millones de dólares encontrados rsas cuentas del exterior son de origen legal, sobre ganancias, en negocios realizados en el exterior; cer las declaraciones de algunos inversionistas de Salinas, han sido determinantes para que se a esta conclusión ****** Edgar Rafael Arellano Ontiveros "El Pipiripau", es vo coordinador del Club de Columnistas y listas de Nayarit, con esta decisión Edgar podrá trar su amplio manejo de organización y excelente dad de convocatoria que tiene entre los funciona- los tres niveles de gobierno en el estado ****** s blancas se dieron en los festejos del 12 de bre en el Pichón, lo que realmente causó indigna- tre mucha gente, fue la falta de cabeza en el cristo rro del lugar ****** Este día termina su gira de por la zona serrana el Gobernador del Estado erto Ochoa Zaragoza, esta ha sido una de las más ctivas que se han realizado, ya que la entrega de os y obras para los habitantes de estos lugares, son obras de gran valor para quienes viven ahí, aunque lgunos políticos estas son sencillas ****** Ayer federación Nacional de Propietarios Rurales, alerto bierno federal de la posible falta de frijol para 1996, se aumenta el precio de garantía, una vez que el sorgo y cebada han aumentado, pero el frijol sigue con esto debemos prepararnos para que se de mamente un aumento al precio de frijol, ya que este olo se cosecharon 600 mil toneladas, cuando la idad nacional de consumo es de un millón 200 mil adas ****** En los Estados Unidos en 200 años de cia de su Constitución solo se han tenido 26 en- das, mientras que en nuestro país desde 1917 hemos lo más de 500 modificaciones a la Constitución **

TRADICIONAL SORTEO TEC DE MONTERREY

¡ESCASOS BOLETOS!

RESIDENCIA DE N$17'300,000.00
INCLUYE PARA USTED UNA FABULOSA BOLSA DE N$4'000,000.00

ADEMAS 300 AUTOMOVILES neon 1996
Y MILES DE PREMIOS MAS.

¡APRESURESE! SOLO FALTAN 9 DIAS

Visite la casa del Tec por computadora en la página del Sorteo Tec en Internet a través de la siguiente dirección: http:www.infosel.com.mx/mercado/sorteotec

FECHA DEL SORTEO: 23 DE DICIEMBRE DE 1995 • VALOR DEL BOLETO: N$300.00 • PERMISO DE GOBERNACION: S-0270-95

BANCOMER CENTRO AV. MEXICO ENTRE HIDALGO Y ZAPATA

BANCOMER PLAZA DE ALICA AV. UNIVERSIDAD E INSURGENTES

MARINA VALLARTA NORTE
PROYECTOS Y SERVICIOS TURISTICOS, S.A. DE C.V.

Precios en U.S. Dollars Desde

Marina Vallarta Norte (Megadesarrollo Turístico Nuevo Vallarta)

Lotes Residenciales 288 a 1,519 m2	$ 110 dls hasta $ 180 dls M2
Lotes hoteleros (40,000 M2 aproximado)	$ 200 dls M2
Lotes p/Condominios 4,4265 a 22,600 M2	$ 180 dls M2

Marina Vallarta

Residencial Club de Golf — 6 SOLO
(En el Clun de Golf, Incluye Membresía del Mismo)

2 Recámaras, 21/2 baños 120 m2	$ 140,000
4 Recámaras, 41/2 baños 158 m2	$ 210,000

Centro Com. Plaza Marina (Frente al Campo de Golf) — 5 SOLO

3 Recámaras, 31/2 baños, 3 niveles 135 m2	$ 96,000
1 Recámara, 1 baño 77 m2	$ 71,000

Slips:

31´ a120´	$ 36,000 a $ 156,000

Marina Vallarta Lotes: 7 SOLO

Desde 529 m2 hasta 832 m2	$ 67,000 a $ 108,000

MARINA VALLARTA NORTE PROYECTOS Y SERVICIOS TURISTICOS, S.A. DE C.V.

RESIDENCIAL GOLF

Plaza Marina REGIONAL SHOPPING MALL

Marina Vallarta

Financiamiento por el desarrollador
10% de Eganche • 13% de Intereses • 15 Años

Marina Vallarta

GRUPO SITUR

estratur

Estratur ventas e información: Paseo de la Marina s/n Villagolf Local A, Marina Vallarta, Puerto Vallarta, Jal. Tel. (322) 1-03-08, 1-03-09, 1-07-47, 1-07-41, 1-01-38, 1-03-11, 1-03-12, 1-07-21 (329) 7-13-00 Ext. 8797/ Villas Golf Vallarta Tel. 4-69-22

Exclusivo para MERIDIANO

En un reportaje difundido por la National Broadcasting Sistem o sea la NBC de Norteamérica de suma importancia y credibilidad, nos informa que Don Carlos Salinas de Gortari es investigado y buscado por las tres policías federales por considerarlo sospechoso en sus relaciones con el narcotráfico, ya que le descubrieron 90 cuentas bancarias con un capital de "quinientos millones de dólares", cantidad que descontrola a las policías y no les encuentran justificación para amasar esas fortunas, salvo que sus relaciones con el narcotráfico sea una realidad como lo afirman, investigaciones que fueron dadas a conocer al mundo y en México por medio del canal trece. No hay duda de sus relaciones con los santos barones del comercio de las drogas, ahora resulta imperdonable que nuestro ex presidente se haya convertido por ambición en un narcotraficante de altura, ya que las investigaciones son apegadas a la realidad y no son meras suposiciones, por lo tanto se estima que de un momento a otro caiga en manos de la justicia gringa, salvo que se encuentre refugiado en la República de Cuba en la que será protegido por el viejo cacique y tiranuelo de Castro Ruz quien tiene su propia historia en esos quehaceres al margen de la ley y que oportunamente fuera descubierto. Total, el inmenso capital se está convirtiendo en desechos humanos. Entonces si es posible que el crimen de Luis Donaldo Colosio este plenamente relacionado con los directores intelectuales dentro de las familias de la drogadicción.

Las noventa cuentas bancarias fueron descubiertas por tres grupos de policías federales de los gringos, localizándolas en nueve países, unas en calidad de secretas y otras al descubierto, en una búsqueda sin precedente, ya que es la primera ocasión en que se persigue a un ex mandatario de la América por asuntos de drogas, así es que no están haciendo análisis de la situación sino que hablan y actúan con toda seguridad, por lo tanto, si las autoridades de este país se hacen disimulados, jamás podrán detener las pesquisas de los extranjeros que consolidan sus investigaciones en Suiza, Luxemburgo, Alemania, Inglaterra, Canadá, Estados Unidos, Panamá, México y las Islas Caimán. Imposible de negar las deducciones de las tres policías que lo buscan afanosamente para sujetarlo a proceso a fin de que informe de donde obtuvo esos "quinientos millones de dólares", mientras que su patria se debate entre el hambre y la miseria. Como consecuencia de esas informaciones es natural que se deduzca que el capital inmenso de Raúl su hermano, tenga el mismo principio y no sea tan grave su delito contra la economía de nuestro país, sin embargo, las autoridades que pretenden tapar el sol con un dedo, se quedarán en el ridículo al descubrir esas relaciones tan firmes con el narcotráfico por medio de policías de otros países, que aseguran que fueron auxiliados en sus movimientos de narcotraficantes por la policía Judicial Federal, acusaciones que no son de negarse pues existen como testigos silenciosos todos los mexicanos que los identificábamos en aquellas épocas con exceso de joyas colgadas al cuello, finos relojes y anillos de brillantes, compras inexplicables dado el monto de sus sueldos. Sin embargo nadie los investigó; era la misma familia intocable con sus hermosas residencias.

El reportaje histórico para nuestros medios políticos en que se juega un importante papel el Presidencialismo actual, se inicia con una larga serie de intercepciones telefónicas, desde luego muy distantes en calidad de que las que usan los "policías chinos" descubierto por Pineda y que extraña su presencia fuera de los mandatos de la ley de egresos, pero, en esta tierra de indios en que existe una sola voz de mando, las cosas seguirán igual y será con el tiempo cuando se expliquen mejor y se pretenda encubrirlas con la ley, ya falta poco para hablar otro lenguaje. Así es que las policías gringas crearon su espionaje telefónico en nuestro país y el grupo contraespionaje nunca le pasó por las narices esos movimientos o en su defecto no tienen la suficiente capacidad para acusar a un sistema que les liquida puntualmente sus quincenas, lamentablemente los errores se pagan y hoy el hombre más poderoso de la tierra en seis años, anda huyendo de las policías gringas que nada mas lo necesiten para que explique de donde amasó quinientos millones de dólares sin contar aparentemente con algunas industrias, salvo la política, que le proporcionara esas utilidades. Todo termina, el poder de ayer, ahora proporciona lástima, sufrir una incertidumbre y encarcelamientos por no usar la inteligencia que les moderara las ambiciones a unos hermanos que les fallaron sus proyectos políticos tras sexenales, soñaron demasiado, la fantasía los llevó a crear un imperio para la familia Salinas de Gortari, que en todos los ambientes resulta responsable de un sinnúmero de atropellos a la honestidad entregándose en cuerpo y alma a la prostitución y corrupción. De muestra se encuentra Cancún.

Así sea.

La eterna promesa

Un año después de la cumbre de Miami

América Latina sigue sin ser una prioridad para Estados Unidos

Por ANTONIO CANO, Washington

Una nación del tamaño de Costa Rica importa de EU casi tanto como todos los países del Este de Europa juntos. Chile, con 13 millones de habitantes, compra en el mercado norteamericano más que la India, con casi 1.000 millones de habitantes. Y el Mercosur, en su conjunto, más que China el impacto de América Latina en la economía de EU es indiscutible, pero, un año después de la cumbre de Miami, las relaciones entre el norte y el sur del continente no han avanzado al ritmo que se esperaba, y Washington sigue mostrando poco interés por construir una verdadera alianza hemisférica.

"Las relaciones son buenas, pero no se ha mantenido el nivel de entusiasmo que existió hace un año. Los países latinoamericanos sienten cierta frustración y decepción, porque esperaban más de EU, esperaban más de una administración demócrata, y las expectativas no se han cumplido", opina Michael Shifter, de Dialogo Interamericano, una organización privada dedicada al estímulo de las Relaciones con América Latina. La principal expectativa frustrada ha sido la incorporación de Chile al Tratado de Libre Comercio (TLC). Esa iniciativa fue anunciada a bombo y platillo por Bill Clinton en la cumbre de Miami, pero, posteriormente, el Congreso norteamericano le impidió a la Administración culminar la negociación, y Chile ha quedado fuera del TLC, probablemente hasta 1997.

La Casa Blanca defendió el acuerdo con Chile, pero no con el mismo énfasis con el que ha defendido otras de sus prioridades de política exterior. Con excepción de una parada de unas horas en Haití, Bill Clinton es el primer presidente norteamericano desde Harry Truman que no viaja a América Latina en su primer mandato. Otros funcionarios de alto nivel han visitado países latinoamericanos, entre ellos el vicepresidente, Al Gore, y la primera dama. Pero, ocupado en otros asuntos internacionales más conflictivos, el Gobierno norteamericano no ha dedicado desde luego atención prioritaria a sus vecinos.

Eso se debe, en parte, a que, aunque sin brillantez, las relaciones avanzan positivamente. "el proceso es muy dinámico, aunque no tiene la espectacularidad que se esperaba en Miami la crisis de México y el problema político entre Perú y Ecuador crearon tensiones, pero la realidad es que las relaciones entre EU y América Latina están mejor que nunca en términos globales", afirma el embajador de Argentina en Washington, Raúl Granillo.

SERPENTINA

Ya se está haciendo costumbre que Carlos Salinas de Gortari, envie sus cartas a la prensa, para no variar ayer, mandó otra de sus epístolas, pero lo raro fue que ahora el tono que utiliza es muy humilde, desmiente supuestas declaraciones que una radio de Miami le acreditó y exhorta al pueblo mexicano a unirse en torno a su presidente Ernesto Zedillo, ya que estos son momentos de cuidarnos, de eliminar rumores. Verdaderamente da gusto que el exmandatario Salinas, ahora esté preocupado porque los rumores se eviten, cuando hasta hace poco se le atribuían algunos de ellos, como el supuesto golpe de estado, que publicó el Wall Street Journal, que es editado por Dow Jones, de donde Salinas de Gortari es miembro del consejo editorial, así las cosas pues no se pueden creer todas las cartas que nos envíe nuestro exmandatario, quien por cierto, quizá en breve ya no pertenezca al Partido Revolucionario Institucional**********Una bomba de tiempo se le está inflando a Luis Felipe Michel Romo, Director de Desarrollo Urbano y Ecología del Municipio de Tepic, con el problema del bardeo perimetral del parque ecológico de Tepic, pues al parecer son muchos los propietarios de lotes que a medida que avanza la obra se unen para protestar en contra de lo que consideran una invasión anárquica a sus terrenos, cierto que la obra será de las muy contadas que en todo nuestro país se realicen en beneficio del ecosistema, pues hablar de 7 kilómetros de barda, no es cualquier cosa, digamos que es pegar ladrillos y más ladrillos, como del centro de Tepic, hasta el centro de la cabecera municipal de Xalisco, pero con todo y eso, habrá que atender a estas gentes, no os olvidéis, que estamos en vísperas del año electoral, por lo que facilmente, cualquier partido de pacotilla, de esos que tienen 50 miembros, -por supuesto no estoy hablando del PFRAP o del PPN, ni mucho menos del PVEM, éste último integrado por Pablo Alí García, y sus familiares- no, estamos hablando de otros partidillos insignificantes que agarran banderas desde problemas sexuales, hasta sociales, en fin, Luis Fel[...] Romo, que es [...] muy intelige[...] que dar la cara en lugar d[...] como lo ha hech[...] hoy**********EN UNA [...] holgazanes se han co[...] aseadores de calzado; ya [...] los tiempos en que busc[...] clientes por todas las calles [...] en las oficinas. Ahora, lo [...] hacen es aplastarse en la p[...] pal y esperar a quien q[...] grasa a sus zapatos, o bie[...] atravesarse entre los peat[...] piéndoles el calzado para [...] la limpia. Durante los últi[...] hemos esperado encontrar [...] "bolero" por las calles, ya [...] del centro, sino las inmed[...] la Abasolo o Zapata, pero [...] pues, los culpables de que [...] tina traiga el calz[...] color********LOS TRES [...] MAS de Los Beatles tel[...] martes, ayer y que hoy term[...] vechando los 15 años de [...] John Lenon, tienen un fin [...] más que el aniversario lam[...] ocho de diciembre: prom[...] ciente disco del grupo que, [...] no ha alcanzado las ventas [...] como en otros países ha o[...]

Ya verán; los próxim[...] soltarán una propaganda [...] los inmortales "escarabajos[...] minaremos comprando el [...] nuestro aguinaldo.******* VEZ MAS, UN ATENTO [...] DO a los encargados de pr[...] servicios públicos a la ciud[...] esta ocasión, se trata del [...] quien los habitantes de [...] Coyoacán de la colonia Am[...] piden auxilio inmediato, pu[...] de agua los inunda desde h[...] una semana. El desperfect[...] justamente frente a la fin[...] 144 de esa calle. Asimismo [...] llamado para frenar el desp[...] vital líquido, pues almenos [...] mero 140 de la calle Teno[...] la misma colonia, parecen [...] cuenta que existen otros ase[...] donde el servicio se les p[...] nada más dos veces por s[...] que diariamente riegan b[...] calle utilizando una mangue[...] te hora y media. Otro S.O.[...] de SIAPA, en la colonia Lo[...] justamente por la calle Hid[...] donde termina esta vía, no [...] no hay agua, y no hay agu[...]

¡NUEVO TIANGUIS DEL AUTOMÓVIL DE TEPIC!

¿TE INTERESA COMPRAR O VENDER TU AUTO?

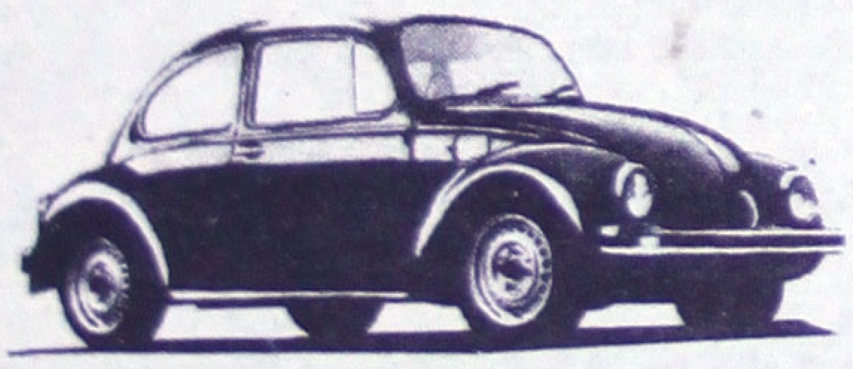

¡ VEN DE SEGURO TE TENEMOS CLIENTE !!

El nuevo Tianguis de Tepic te abre sus puertas con la mejor ubicación y el servicio más profesional

¡¡AREA DE EXHIBICIÓN PARA 200 AUTOS!!

Ven y visítanos todos los domingos, a partir de las 8:00 a.m.

EN LA NUEVA PLATAFORMA DE LA AGENCIA VW.

Tel. 4-28-80
Tepic, Nayarit

INGENIEROS CIVILES ASOCIADOS, S.A. DE C.V.

Se une a la pena que embarga al

ING. BERNARDO PALAFOX ALVAREZ Y FAMILIA

Por el sensible fallecimiento de su Señora Esposa

ELOISA GRAJALES ZEBADUA

Acaecido el día 12 de Diciembre de 1995, en la Cd. de Tepic, Nayarit

PRONTA RESIGNACION

Tepic, Nayarit; Diciembre 14 de 1995.

NIVERSO DEPORTIVO

REVISA SU BOLSILLO

DALAJARA.- Directiva y cuerpo técnico Futbol Atlas se reunirían anoche, a fin de esupuesto y ver si hay lo suficieente para argentino Roberto Piaggio, que juega en Esgrima de su país, sin embargo, también otras opciones para acordar lo relacionado nientos de bajas y altas que presentará el miras a la segunda vuelta del campeonato e primera división. (NTX)

N 1500 BOLETOS A OS

ICO.- La tarde de ayer fue asaltada una roductos deportivos de esta ciudad y que otín fueron mil 500 boletos para el partido ca.

coticados boletos que robaron van de la dos mil 501 al tres mil en las tres zonas special, con un costo de 50 nuevos pesos, 30) y general (20). (NTX)

ROV GANÓ A LA UM

DRES.- El ajedrecista ruso Gari Kasparov y 0.5 ayer por segunda ocasión en su computadora Pentium en sólo 46 movi- rante un encuentro a dos partidas, celebra- onference Forum.

arov, Campeón Mundial de la Asociación de Ajedrez, jugó con piezas blancas en la rtida, donde ganó por 1.5, mientras en la gró 0.5, pese a realizar un error y utilizar tiempo. (NTX)

ZO" AL MILÁN

AN.- El equipo de segunda división, iminó sorpresivamente al AC Milán 8-7 en nales, con lo que pasó a las semifinales de lia de Futbol, en juego de "vuelta" dispu- estadio "Giusseppe Meeazza" de San Siro. rtido resultó equilibrado y el 1-1 final así el cuadro boloñes sorpendió cuando en unstancial Franco Baresi anotó en su pro- l 77', y en tiempo de compensación el no Dajan Savicevic logró de tiro penal el ra que en las penas máximas, venciera 7, para un global de 10-9. (NTX)

Nos minimiza DT de Honduras

"¿Quién le teme a México?"

TEGUCIGALPA, Hond.- El entrenador de la selección de futbol de Honduras, el brasileño Ernesto Rosa Guedes, reaccionó ayer con un "¿quién es México para tenerle miedo?", después de conocer que los mexicanos serán el rival principal en la primera fase clasificatoria para el Mundial'98 de Francia.

Rosa Guedes subrayó que "en el futbol no se debe tener miedo",

y destacó que Honduras tiene un potencial individual y técnico de jugadores muy buenos para enfrentarse a la selección mexicana.

Honduras y México quedaron encuadrados en el grupo 3 de las semifinales, junto a dos equipos caribeños, en la fase de clasificación de la CONCACAF.

Los dos primeros del grupo se clasificarán para la siguiente fase, donde habrá seis equipos que se disputarán en una liguilla las tres plazas para Francia'98.

En Honduras, la primera reacción de los aficionados, tras conocer los resultados del sorteo, fue de cierto pesimismo debido a la larga tradición de derrotas del equipo local frente al mexicano, sin embargo, tanto el técnico como los dirigentes

federativos calificaron como "favorable" tener la oportunidad de jugar dos veces con México, en encuentros oficiales, antes de la liguilla final, al referirse a la ya próxima Copa de Oro en enero. "México es un tabú que debemos superar porque no hay mal que dure cien años, ni cuerpo que lo resista", sentenciaron. **(NOTIMEX/EFE)**

EL TRI ya no infunde temor al eterno rival hondureño. Aquí, Daniel Guzmán uno de los que podrían llegar.

Fue breve el reinado

Reconoce "Mantecas" Medina derrota

TIJUANA, BC.- El peleador nayarita avecindado en esta ciudad, Manuel Medina "Mantecas" reconoció su derrota ante el filipino Luisito Espinosa el lunes pasado en Tokio, Japón, cuando perdió la corona mundial peso pluma, avalada por el CMB. Medina indicó que hasta el décimo round el combate fue parejo, y a partir del undécimo empezó a perder puntos debido a que su ojo derecho estaba inflamado que no le permitió una clara visibilidad.

"En el round 11 tuve mi peor momento, fue cuando dudé entre dar la espalda o seguir, ya que no miraba bien por mi ojo derecho, pienso que esa fue la ventaja para él", refirió.

Asimismo, aseguró que sus planes inmediatos son descansar e inmediatamente después analizar el video de la pelea para saber

exactamente qué fue lo que le pasó ante Espinosa, para entonces trabajar con miras a reconquistar el título. (NOTIMEX)

Vendido al Tampa Bay

Jugara el "Pibe" en EU

SANTAFE DE BOGOTA, Colombia.- El mediocampista colombiano Carlos "Pibe" Valderrama, famoso en el mundo por su manejo de balón y portar una esponjada cabellera, jugará en el próximo Campeonato de Liga Estadunidense para el equipo de Tampa Bay, se informó ayer aquí.

El presidente de la escuadra junior de Barranquilla, Pedro Salcedo, dijo que se tomó la decisión de vender al rubio jugador, "por la difícil situación financiera que afronta el equipo Tiburón".

Valderrama, de 34 años de edad y mejor conocido como "Pibe", militó en el futbol europeo en los años 80 y principios de los 90 y luego regresó a Colombia, donde se contrató con Atlético Junior, club con el cual obtuvo el campeonato en 1993.

Aunque Salcedo no reveló los términos de la negociación, emisoras locales informaron que el astro "insignia" del balompié colombiano, de quien incluso se dijo lo pretendía el Toluca de la Primera División de México, ganará unos 35,000 dólares al mes.

El elegido mejor futbolista de América en dos ocasiones, se convertiría de esta manera en la segunda estrella suramericana del Mundial de Estados Unidos 94, después del boliviano Marco Etcheverry, contratado por la liga norteamericana. **(NOTIMEX)**

obligación de ganar

POR SERGIO ARCADIA

C, Nay.- Los Coras del Deportivo Tepic dos a ganarle a los Freseros de Irapuato, al en el "Nicolás Alvarez Ortega" el sábado a oras, en un horario impuesto a prueba por la acabezada por Ernesto Jiménez Haro. Así, muchos años -sino es que décadas-, la Tribu ará día y horario de juego con un reforzado buscará el ansiado primer triunfo de la En la primera vuelta, el equipo nayarita cayó el "Sergio León Chávez" de la ciudad ıse, por lo cual se espera los nuestros reaccio- afición local, pues a pesar de la pésima que han realizado hasta el momento aún hay y es tiempo que siquiera en casa sacar buenos El Tepic está con 5 puntos en el fondo del mientras que Irapuato es tercer lugar del grupo unidades. SIGUEN LOS LIOS

óximo viernes 15 de diciembre se reunirá el acional de la FMF, en la Ciudad de México, e analizar de manera definitiva las situaciones de la Directiva del Deportivo Tepic y la Queretana, después de haber agotado todas las deportivas, según informó el Secretario Gene- MF, Edgardo Codesal.

CARLOS "PIBE" Valderrama otra de las estrellas que jugarán en la Liga Estadunidense.

Deportes

¡Fácil califica la Sub-23!

** Con otra goleada clasifican al hexagonal preolímpico para Atlanta'96*

TOLUCA, Méx.- La selección olímpica de México venció ayer a Panamá por 4-0, en el partido de "vuelta", y se clasificó para el torneo preolímpico para Atlanta'96.

El pasado 3 de este mes, en el juego de "ida", los mexicanos,

jugando como visitantes, se impusieron por 5-0 a los panameños, en un estadio en las riveras del canal.

Los goles del partido jugado ayer fueron anotados por Francisco Javier Sánchez (34'), Francisco Palencia (42'), Agustín García (52') y Manuel Sol (76'), en el encuentro que se disputó en el estadio "Toluca 70-86", de esta capital del estado de México.

Una nutrida defensiva panamericana, más los aciertos del

portero visitante David Marciaga, quien detuvo remates de Braulio Luna, Edson Astivia y otros más, obligaron a México a realizar un mayor esfuerzo durante los primeros 34 minutos, lapso en el que llegó el primer tanto, en este partido presenciado por más de 30, mil aficionados que ingresaron gratis al estadio.

El torneo hexagonal preolímpico de la CONCACAF se efectuará en Edmonton, Canadá, en mayo próximo, al lado de Costa Rica, El Salvador, Jamaica, Trinidad y Tobago y el país sede.

De ese certamen, solamente el equipo que finalice en primer

lugar se clasificará directamente para Atlanta'96, mientras que el segundo tendrá otra oportunidad al enfrentarse a un representante de Oceanía. **(EFE)**

El Gobierno del Estado de Nayarit
expresa sus más sentidas condolencias a la redactora
Esperanza Figueroa Salazar y familia, por el sensible fallecimiento de su sobrina

ADRIANA

Acaecida en la Ciudad de Guadalajara, Jalisco el día 13 de diciembre de 1995.

C. Rigoberto Ochoa Zaragoza
Gobernador Constitucional

El personal de la Unidad de Prensa y Relacionas Públicas del Gobierno del Estado, se une a la pena que embarga a la compañera Esperanza Figueroa Salazar y Familia, por la pérdida irreparable de su sobrina

ADRIANA

Acaecida en la ciudad de Guadalajara, Jalisco el día 13 de diciembre de 1995.

Lic. José Trinidad Espinosa Martínez
Coordinador General

Sociales

Marcia Elizabeth y Marssel de Jesús Becerra Delgado

reciben aguas bautismales

POR MONICA TREVIÑO

Marcia Elizabeth y Marssel de Jesús Becerra Delgado recibieron el sacramento del bautismo el pasado sábado 9 de diciembre, a las doce horas en la parroquia de San Isidro Labrador. Siendo el encargado de vertir las benditas aguas bautismales, el sacerdote Ramón Valdez. Los padres de las pequeñas son el Doctor Marcial Becerra Flores y su apreciable esposa María Marcelina Delgado de Becerra, quienes escogieron para padrinos de sus hijas del primer sacramento cristiano al Ingeniero Javier Favela Ibarra y Silvia Becerra de Favela por parte de Marcia Elizabeth; y de Marssel de Jesús, fueron el Doctor Humberto Inda Carrillo y su esposa Patricia Carrillo de Inda. Después de la ceremonia, y para celebrar este importante acontecimiento, los orgullosos padres ofrecieron una espléndida fiesta en el salón Trino's, donde se dieron cita amigos y familiares del matrimonio Becerra-Delgado.

Marssel de Jesús
Marcia Elizabeth.

Doctor Humberto Inda Carrillo, Patricia Carrillo de Inda, doctor Marcial Becerra, Marcelina de Becerra, Silvia Becerra de Favela,e ingeniero Javier Favela Ibarra.

El matrimonio Becerra-Flo[...] abuelita materna, Marcelin[...] viuda de Delgado y la peq[...]

Alberto Durón, Marichuy d[...] Verónica Durón.

Familia Becerra Tapia.

Los abuelos paternos de las nenas, Marcial Becerra y Graciela Flores de Becerra, con la familia Becerra-Delgado.

Doctor Marco Antonio Becerra, Nancy Rodríguez, doctor Ramón Vargas y familia.

C.P. Mario Vázquez y esposa, y Antonio Rico.

1/2

Que prefiere, 1/2 motor ó motor a medias...

El servicio Volkswagen le ofrece para sus modelos Sedan y Combi.

- Medio motor original
- 1 año de garantía
- Instalación por expertos
- Por solo: N$ 4,840.°° + IVA

Para mantener su Volkswagen Volkswagen...

Automotriz de Nayarit, S.A. de C.V.
Av. Insurgentes y Sauce Tel. 14-28-80 Tepic, Nayarit

FIESTA TEPIC
HOTEL RT. ★★★★★

¡ FELIZ AÑO NUEVO 1996 !

¡ Lo invitamos a despedir el año vi[...] y recibir el año nuevo a carcajadas !

Disfrutando el espectacular show de

MEMO RIOS
APLAUSOS

y nuestro exquisito menú:

* Crema de Queso
* Filete Cordon Bleu
* Tronco Navideño
* 12 Uvas

Precio: N$ 100.00 + I.V.A. por persona

Incluyendo:
Cena, Baile, Show y Servicio

Reserve con tiempo al tel. 11-50-00

HASTA LLAMARON A UN SACERDOTE

Meridiano de NAYARIT
Tepic, Nayarit, Diciembre de 1995

Nótese el lugar donde estaban escondidos los paquetes de marihuana en un furgón del ferrocarril; los agentes del INCD duraron 10 horas para sustraer la drogá.

PASIONAL CRIMEN DE HOMOSEXUAL

***** *Ayer encontraron sin vida a Leandro Mora, abajo del puente que cruza el río San Pedro; unos dicen que pudo ser lanzado desde lo alto.*

OSCAR VERDIN CAMACHO

Al pie del puente que cruza el río San Pedro, en el municipio de Tuxpan, al amanecer de este miércoles fue encontrado sin vida el homosexual Leandro Barrón Mora.

El muchacho de 22 años de edad habría muerto a altas horas de la noche del martes, creyéndose que el móvil está relacionado con cuestiones pasionales, ya que durante la inspección del cadáver se observó que el pantalón café de mezclilla lo tenía desabrochado y un tanto abajo de su sitio normal.

Boca abajo, también llevaba puesta camisa de manga larga, zapatos tipo mocasín y pantaletas de mujer, lo cual evidenció la homosexualidad del occiso, quien radicaba en El Tamarindo, municipio de Rosa Morada.

De complexión delgada, bajo de estatura, el hallazgo del cuerpo sin vida fue conocido a las 6:00 horas, por unas personas que pasaron cerca del río San Pedro y dieron aviso al comandante de la Policía Municipal, Camerino Cortés.

Este, notificó el acontecimiento a la Policía Judicial y el Ministerio Público Samuel Partida, quien inició una averiguación previa sobre el particular.

A simple vista, la víctima presentó golpes contusos en la cabeza y salida de sangre por la nariz. Aunque todo apunta que el homicidio fue a golpes con algún objeto, trascendió la posibilidad de que el homosexual hubiera sido lanzado de la parte superior del puente, a unos 40 metros de altura.

Sin documento alguno entre sus ropas, ni dinero, el cuerpo fue llevado a la funeraria San Rafael, de Santiago Ixcuintla, en calidad de desconocido pero alrededor del mediodía, sus parientes, que para entonces lo buscaban, lo identificaron con el nombre de Leandro Barrón Mora.

Las ropas como el descuidado aspecto físico del occiso, apuntaron la posibilidad de que durante las últimas horas de su muerte hubiera acudido a alguna cantina, para embriagarse, y quizás ahí conoció a su posterior victimario. Sin embargo, autoridades tuxpeñas negaron que el muchacho frecuentara esa cabecera municipal.

TRES BARRAZA MUERTOS

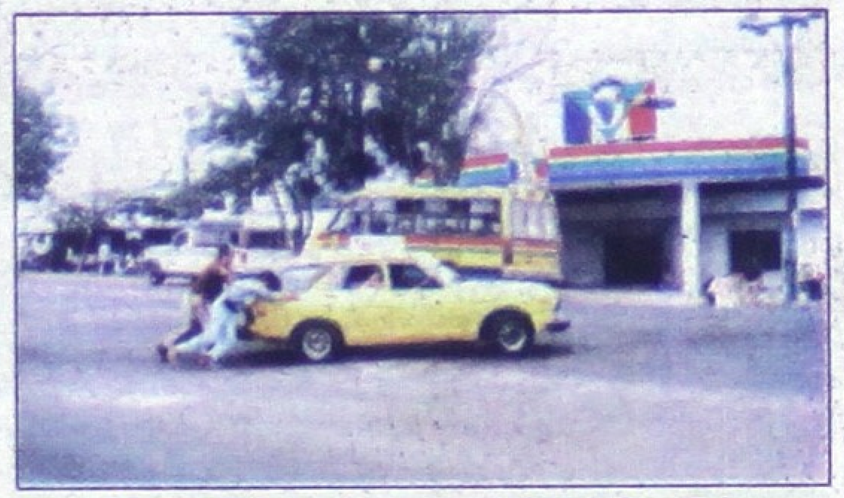
Iónimol, Iónimol, el que no empuje no sale en la foto. (Palomares-Meridiano)

ROYAL Prestige
Confianza en su Seguridad
Vive la intensidad de la noche
Show Sorpresa
Sonido Sound Round
Con Paquetes Especiales para Fiestas
Exclusividad que marca la Diferencia
PRESENTANDO DIARIAMENTE LAS MAS ATRACTIVAS MODELOS CON EL SABOR Y LA SENSUALIDAD DE SU PRESTIGIADA CADENA DE TABLE-DANCE Y EVENTOS ESPECIALES
ADQUIERA YA SU MEMBRESIA ANUAL DE PROMOCION
HOY JUEVES Noche Tropical
Excelencia en Servicio
ABIERTO DE LUNES A DOMINGO CON SHOWS CONTINUOS DE 6:00 P.M. A 3:00 A.M.
AV. REY NAYAR 17-A Frente a la Glorieta Rey Nayar
NO COVER
RESERVACIONES AL 13-22-20 TEPIC, NAYARIT, MEXICO

Meridiano de NAYARIT
Jueves 14 de Diciembre de 1995

cumpleaños en la sierra

INFORMACION PAGINA 2

Dirigirá Enrique Echevarría la CANACINTRA-Nayarit

POR CESAR RODRIGUEZ

Tepic, Nay.- José Luis Gutiérrez Muro, presidente de la Cámara Nacional de la Industria de la Transformación (CANACINTRA), delegación Nayarit, dio a conocer que este viernes, los industriales afiliados a la CANACINTRA celebrarán elecciones para nombrar a su presidente para el próximo año, siendo hasta el momento Enrique Echevarría Domínguez, el único que ha mostrado su interés por presidir esta organización.

"Se va a llevar a cabo la asamblea con

PASE A LA PAGINA 2

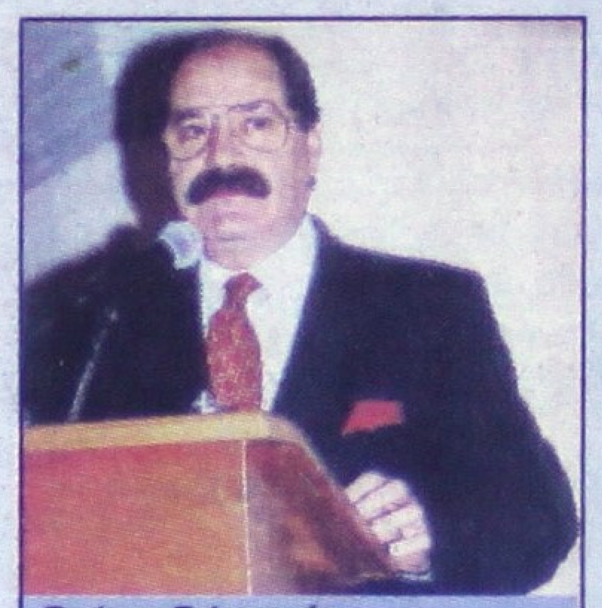
Enrique Echevarría
- Es el único candidato hasta el momento
- Habrá elecciones mañana viernes 15

Superávit de 7.2 mdd en comercio exterior

- Exportó Nayarit productos por 13.5 mdd; e importó por 5.3 mdd
- La meta para el 96 es incrementar las exportaciones un 30%: OF

POR PATRICIA RAMIREZ

Tepic, Nay.- Según la delegación estatal de Secofi, durante 1995, Nayarit exportó diversos productos por 13.5 millones de dólares, e importó otros tantos por 5.3 millones de dólares, lo que se traduce en una balanza favorable aunque no satisfactoria, para el comercio exterior.

Oscar Flores Beltrán, delegado de la Secretaría de Comercio y Fomento Industrial (Secofi), aseguró que la empresa Exportaciones JM fue de las más activas este año con la venta de mango al exterior, pues logró colocar 3.5 millones de dólares.

En total, dijo, fueron cincuenta empresas (madereras, camaronícolas, frutícolas, de hortalizas y de artesanías principalmente) las que participaron activamente en el comercio exterior, con el apoyo de diversos programas de la dependencia, como el de Promoción de Importación Temporal para producir artículos de Exportación (PITEX) y Altamente Exportadores (ALTEX), así como de la Comisión Mixta para la Promoción de Exportaciones (COMPEX).

"Definitivamente que las cifras son buenas pero no estamos satisfechos. La intención para 1996 es incrementar las exportaciones cuando menos en un 30 por ciento", dijo Flores Beltrán.

Afirmó que el alza en el tipo de cambio y los apoyos del Tratado de Libre Comercio (TLC) fueron determinantes para facilitar las ventas al exterior.

Señaló que el próximo paso es lograr que los compradores del extranjero vengan a adquirir directamente aquí, los productos de su interés, para disminuir lo más posible los gastos de traslado de los exportadores.

DURANTE SU TERCER DIA DE GIRA por la sierra, el gobernador Rigoberto Ochoa festejó su cumpleaños cortando listones de diversas obras de beneficio social, en varias comunidades.

Siguen sin casa más de 300 burócratas federales

- *La constructora incrementó de súbito los precios y no quiere entregárselas*

POR LOURDES VAZQUEZ

Tepic, Nay.- Un grupo de 332 miembros de la Federación de Sindicatos de Trabajadores al Servicio del Estado (FSTSE), sigue esperando que le entreguen las viviendas de interés social que les corresponde.

Efrén Velázquez Ibarra, secretario general de la FSTSE en Nayarit, explicó que el motivo del retraso obedece a desacuerdos sostenidos entre el Fondo de Vivienda del Instituto de Seguridad y Servicios Sociales para los Trabajadores del Estado (FOVISSTE) y la empresa constructora que edificó la zona habitacional.

PASE A LA PAGINA 2

REELEVOS EN CANACO Y CANACINTRA

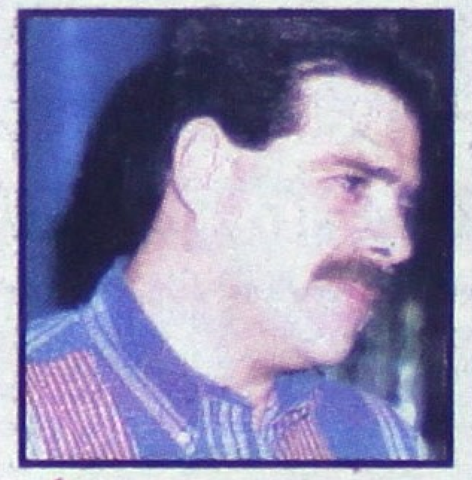
José Luis Gutiérrez Muro, listo para dejarle el cargo a Antonio Echevarría.

En tanto se va de Canaco, Antonio Saracho defiende a dependencias gubernamentales. **INF. PAG. 3-B.**

Denuncia PRD acciones retardatarias de la SGG

- No pueden adquirir ejemplares de la nueva Ley Electoral

POR CESAR RODRIGUEZ

Tepic, Nay.- Arturo Marmolejo Rivera, regidor por el Partido de la Revolución Democrática (PRD) del Ayuntamiento de Tepic, denunció que el secretario general de Gobierno, Sigfrido de la Torre Miramontes, ha emprendido acciones de bloqueo contra partidos que se preparan para las elecciones de 1996, al negarles injustificadamente

PASE A LA PAGINA 2

ESPECTACULAR VENTA NOCTURNA
JUEVES, VIERNES Y SABADO DE 7:00 A 11:00 P.M.
HERSYMAC SISTEMAS
¡Todo en Computación!
ESPAÑA #18, ESQ. CON GENOVA, CD. DEL VALLE
TEL. 14-84-84
TODA LA TIENDA ABAJO DEL COSTO

Celebró Ochoa Zaragoza su cumpleaños en la sierra

* Hoy regresará a Tepic cerca del mediodía

Por MANUEL RUEDA

El Nayar, Nay.- Al filo de este medio día, se espera el regreso del gobernador del estado a la capital, luego de haber permanecido casi 4 días en la zona serrana del estado en gira de trabajo.

El onomástico de Rigoberto Ochoa este miércoles, no influyó para que redujera las actividades de su agenda que inició a temprana hora en Arroyo de Cañaveral, donde inauguró la Casa de Salud que tuvo un costo de más de 25 mil nuevos pesos; posteriormente, supervisó la construcción del Hospital Regional Mixto que hasta el momento lleva un 70% de avance. En este nuevo centro médico, ubicado en Jesús María municipio de El Nayar, donde se invierten 10 millones de nuevos pesos, el gobernante fue acompañado por el alcalde Gil Sóstenes Estrada; por el titular de lo Servicios Coordinados de Salud Pública Miguel Angel Navarro Quintero y otros funcionarios.

Navarro Quintero explicó al mandatario que por disposición del secretario de Salud, Juan Ramón de la Fuente, se están enviando los recursos necesarios para que los trabajos no sean interrumpidos y el Hospital pueda ofrecer sus servicios médicos catalogados de segundo nivel, a la brevedad.

Posteriormente, Ochoa cubrió su agenda de trabajo ofreciendo audiencias públicas. Este mismo jueves por la mañana realizará otra serie de actividades antes de regresar a Tepic.

Dirigirá Enrique Echevarría...

la participación de sus consejeros y de los asociados, para la elección del nuevo presidente y de la directiva, hasta el momento se han acercado a la cámara para pedir información sobre los mecanismos de elección un grupo de empresarios encabezados por Enrique Echevarría", dijo.

Gutiérrez Muro puntualizó que el nuevo presidente ocupará el cargo durante un año, con posibilidad de reelección para un periodo más, "yo ya cumplí mi primer año, tuve una reelección y el 15 cumplo mis dos años, por lo que esperamos que la persona que nos sustituya tenga toda la sana intención de seguir adelante con los trabajos que hemos estado realizando".

Denuncia PRD acciones...

ejemplares de la nueva Ley Electoral del Estado.

"El proceso electoral se ha comenzado a empañar, porque a pesar que el decreto que formaliza la Ley Electoral ha sido publicado en el periódico oficial y aunque el PRD ha insistido en adquirir esa ley, nos la han negado diciéndonos que no están en venta hasta que este señor lo autorice, pues mantiene una orden estricta que no se venda ninguna ley al público".

Agregó que esta actitud autoritaria es lesiva a los derechos de los nayaritas y de los partidos políticos, "y creemos que esta postura retardataria en nada ayuda al avance democrático que se quiere para el próximo proceso electoral", señaló.

Ante esta situación hizo un llamado público al gobernador Rigoberto Ochoa Zaragoza para que intervenga en este asunto a fin de que la ley electoral esté a disposición de la ciudadanía.

Aceptarían cañeros de "El Molino" aumento del 30%

* Esperarán última propuesta de industriales para el 18

POR PATRICIA RAMIREZ

Tepic, Nay.- La Unión Nacional de Productores de Caña de Azúcar (UNPCA) esperará hasta el 18 de diciembre para recibir una respuesta favorable de los ingenios del país, a su demanda de incremento de 40% al precio de la tonelada de caña.

En tanto, en los estados donde la zafra ya debiera haberse iniciado, fue suspendida, lo que llevó a la Cámara Nacional de la Industria Azucarera (CNIA) a responsabilizar a los cañeros de un "desabasto ficticio de azúcar". En Nayarit, en el caso de los productores que contratan sus cosechas con el ingenio de Puga, están dispuestos a seguir los lineamientos nacionales; en tanto que los de El Molino, trascendió, estarían dispuestos a aceptar el 30% de aumento que ya aceptaron otorgar los industriales.

En tanto nada se define, tanto Alejandro González Sánchez como José García Quezada, líderes de las uniones de productores de Puga y El Molino, respectivamente, permanecen en la ciudad de México, e informan periódicamente a sus representados de los avances o retrocesos.

En Puga, la molienda está programada para iniciarse el 26, y en Tepic, el 25 de diciembre.

Más acusaciones sin pruebas de panista

Tepic, Nay.- Aunque no aportó datos que pudieran probar su afirmación, el diputado federal del Partido Acción Nacional (PAN) Jorge González González, asegura que en los sistemas CONASUPO, Boruconsa y Liconsa, así como en la Liga de Comunidades Agrarias en Nayarit (CNC), existen cuantiosos fraudes. Indicó que el conflicto entre los expresidentes Carlos Salinas y Luis Echeverría Alvarez, "son movimientos estratégicos para entretener al pueblo de México y no llegar al fondo de las cosas en los diferentes estados de la República".

González González fue más allá al afirmar que "no hay que investigar nada más a los Salinas sino a los Hank González; los gobernadores de los estados en funciones y los que ya se fueron; los alcaldes y en fin, todo el personal del gobierno hasta el tercero o cuarto nivel". Manifestó que en Nayarit "si le escarbamos, existe gente inmiscuida de la iniciativa privada en los fraudes de Conasupo que estuvieron al frente de esa dependencia, también directores de filiales de la Conasupo y hasta legisladores en funciones".

Siguen sin casa ...

"Para la construcción se acordó un costo que el FOVISSSTE y la constructora aceptaron; sin embargo, al momento de concluir las viviendas a la empresa se le ocurrió pedir una cantidad superior a la fijada anteriormente, supuestamente porque la situación financiera que hoy priva lo ameritaba", explicó Velázquez Ibarra. En este contexto, resumió, las casas están listas pero falta que la empresa ceda y respete el precio acordado inicialmente.

INFONAVIT

INSTITUTO DEL FONDO NACIONAL DE LA VIVIENDA PARA LOS TRABAJADORES

En apoyo a las empresas que deseen regularizar el pago de aportaciones y amortizaciones de créditos dispuestas por la ley, el INFONAVIT ha fijado el periodo del 16 de Octubre al 15 de Diciembre del presente año. Los patrones que acudan a regularizar su situación en el período especificado, podrán:

Pagar sus adeudos, junto con los accesorios, sin sanción alguna.

Si no tienen los recursos suficientes, podrán efectuar sus pagos hasta en 36 parcialidades.

El INFONAVIT liberará la totalidad o una parte de los intereses que marca la Ley por el financiamiento en el pago de adeudos, conforme a los siguientes criterios:

- Por las primeras 12 parcialidades, se liberará el 100% del interés por el financiamiento.
- De la 13a. a la 24a. parcialidades, y sólo por estas, se liberará el 50%.
- De la 25a. a la 36a. parcialidades, y sólo por estas, se liberará el 25%.

Cuando su adeudo sea por amortizaciones de crédito, la autorización de pago en parcialidades sólo comprenderá los recargos.

Para mayor información acuda a las oficinas de INFONAVIT ubicadas en: Av. Allende Núm. 123 Ote., Col. Centro, C.P. 63000, Tepic, Nay.

Ven por ella. Es tuya.

IFE

NUEVA DIRECCION . . . NUEVA CREDENCIAL

¡CAMBIASTE DE DOMICILIO!

ACUDE AL MODULO ANTES DEL 15 DE ENERO

Ven por ella. Es tuya.

IFE

Por Cuchi Cuchi

A las **7:00** de la madrugada de ayer, el secretario general de Gobierno, **Sigfrido de la Torre Miramontes**; el procurador general de Justicia, **Juan Ramón Sánchez Leal**, y el delegado de la Secretaría de Gobernación en Nayarit, **José Luis Valles**, se trasladaron hacia algún lugar de la sierra nayarita a bordo de una avioneta que partió del aeropuerto «**Amado Nervo**»... El objetivo, mis estimados y revolucionarios **vaaledores**, darle un **abrazo** al mandatario nayarita, **Rigoberto Ochoa Zaragoza,** quien este miércoles cumplió **62 años de edad**.

Nosotros no podimos **apretujarlo** porque la **erdá** era muy temprano pa' **agarrar monte** hacia la sierra y hacía bastante frío. Nos quedamos a ver caer el sol sobre la **capirucha** náyara.

Aunque cuando **andávamos** deambulando por el centtro de Tepic, ¿qué creen? Bueno, pues que nos topamos con un **montón** de elementos de la **Policía Judicial** que se deron cita en un localito ubicado allí por calle **Veracruz**, y es que, el **bato** que la **rifa** como titular de la delegación del **Instituto Nacional para la Educación de los Adultos** (INEA), **Armando Rojas**, se le prendió la **choya** y **parló** con el bembo de allá de **Mora**, Amado López Romero, quien la hace de **director** de la PJ, para que llevara a un **curso** a todos y cada uno de aquellos elementos de ésta corporación pa' que saquen su **secundaria**, «**con ese papelito los policías que tienen algo así como 20 o 30 años en el servicios serán más atentos, educados y menos prepotentes**».

¡Qué bárbaro! ¿Quién dice que con un **título** académico se **esfuma** los bestia, eh?

Nosotros, mis estimados y revolucionarios **valedores**, que sepamos, conocemos abogados, arquitectos, médicos, ingenieros, psicólogos y otro tipo de profesionistas (**claro está que sin generalizar**) que son unos **perfectos** patanes, y en cambio, sabemos de **policías** que no tiene ni el segundo de primaria que son toda una **bondad** de **criterio**.

Aquí lo que se requiere, con nuestros **policías** sean municipales, estatales o federales, que se **lean** nada más la **Constitución Política de los Estados Unidos Mexicanos**, y dentro de lo mismo, un tranquilito curso de **Relaciones Humanas**. No hay más. Los **títulos** salen sobrando con gente que tiene **experiencia** en una actividad que, aquí enttre**nos**, de ninguna manera se tienen que **peliar** con alguien que cuenta con un título universitario. Al contrario. Aquí los de la **experiencia** deben de asimilar lo que traen los **teóricos**. Obviamente que **no** pelearse. Unos y otros entenderrán el **mensaje** de servir a la **sociedá** como se merece.

El **menso** del delegado del INEA, quien se dice que obtuvo un premio de **periodismo nacional** allá por 1979, y que por cierto fue algo así como jefe de prensa del gobierno de **Chiapas**, busca con la **alfabetización** de policías los **reflectores**, y, **tacarí, tacarí, tacarí, tacarí**, ¿cómo se atreve? Los elementos de la PJ tienen una función específica y no se les puede **distraer** en **bobadas** como el sacar un diploma de primaria o secundaria, cuando ellos, su gran mayoría, ya tienen su vida hecha y derecha. Además, a la hora de los **cocolazos**, ¿los **diplomas** son de corte **antibalas**?, y además, ¿con el **certificado** les incrementarán los **salarios** raquíticos? ¡Por favor! Lo que debemos de ser es **ser** prácticos. Nuestros policías lo que requieren es un buen salario, **becas** para sus hijos, una **despensa** para su familia, casa digna donde vivir y un buen **seguro de vida**. Lo demás, que quede claro, son **mamadas**. Este **mediocrazo** de **Amado López Romero**, quien le gusta la **dolce vita**, nomás se pasea en un **Tunderbird** presumiblemente **robado**, siempre de **chamaquitas** de esas de allí de **Las Palmas**, donde sale el **chamuco**, y ya el padre **Chencho** comienza a sopechar de este bato de **Mora**, pues está feo el pobrecito: cascorvo, calvo, barriga de **burro enquelitado**, ojos de chapulín, pie de atleta, le apestan las patos a rayos por que no se las lava bien, las axilas se unta del **Apolo** pero del corriente, los dientes todos **jodidos**. Es un **estuche de monerías**. ¡Qué barbaridad! Ah, pero se siente **español**, que no el **congénere** que labora pa' el **comanche** de la PJF, **Guillermo Martínez Moreno**, por supuesto que no, sino al artista ese **hispanoamericano** de nombre **Antonio Banderas**, nada más que a **Amado** le hace falta que se deje la **colita** en el pelo y que se ponga a hacer **lagartijas**, pero no de esas que permiten que la **barrija** se afloje.

Sin embargo ya se habla de que habrá **cambio** en breve, pues es tan **bruto** que tendrán que mandarlo de **coordinador** allá por el rumbo de **Aguamilpa**, donde caen los **dólares**, pues a nivel estado, ya se vió que es una **birria** pero de no de **chivo**, de lo otro... ¡Uff!

* * * * *

Oye **Carlos Antonio Keerev**, no te lleves a las **estrellas** de **MERIDIANO** cuando sea pa' **jales** pichurrientos, y menos cuando están por cerrar la **edición**. Además ya viste cómo salió el periódico, ¿**erdá**? ¿Cómo que **16 kilos de mariguana**? ¡**Os pior**! No, no, no, no, no. Nosotros **pensávanos** que se trataba de alguna **avioneta** o de kilos de mota en un tren carguero! Eso no. No amerita el **traslado** de nuestra **raza**, puestto que allá en Ixtlán del Río hasta **corresponsal** tenemos y responde al apellido de **Arriola**.

¡Ay **Keerev**! Ni modo, ahora te tendrás que **lucir** mejor que el **Sergio Acero**, ese **vale** que se roba las botellas de **uisqui** allí con Muro, pues él afirma que se aventó la **chamba** de allá de Acaponeta de **cuatro toneladas** y **media** y tú, y tú, y tú, apenitas sí ¡**16 kilos**! ¡Qué bárbaro! **Tacarí, tacarí, tacarí, tacarí**. ¿Te querías lucir, mi Keerev? * * * * *

* Esa tragedias **navideñas** a nadie nos gusta sean de donde sean.

Ayer nos enteramos que una familia de nayaritas que radican tres jóvenes que venían procedentes de **Puerto Vallarta**, [illegible] se **volcaron** cerca de **Guayabitos** y estuvieron **prensados** durante toda la noche y se les rescató hasta el día siguiente luego de que uno de los seis, pues tres quedaron heridos, logró salir y pedir auxilio.

Tres chamacos venían de Estados Unidos a pasar la **navidad** aquí a Tepic, y dos de ellos solamente encontraron la muerte. Fueron recibidos por sus familiares en el «**Gustavo Díaz Ordaz**», aeropuerto internacional, y de allí se dejaron venir hacia Tepic. La desgracia parecía estar **escrita**. Nuestro sentido pésame para esta familia. Es, es sumamente doloroso lo que les ocurrió... ¡Descansen en paz los tres **chamacos**! ¡**Cháchala**!

Automotores SIERRA S.A. de C.V.

su distribuidor NISSAN

Que es lo mejor del 96

SENTRA

Y

Lucino®

Admirelos en nuestra sala de exhibición pregunte de los planes credito y contado no hay quien nos iguale

DE NISSAN

NISSAN

VISITENOS O LLAME

TEPIC: Insurgentes y Roble S/N, Tel, 14-81-82

ACAPONETA: 2-02-00

VISITE NUESTRO TALLER DE SERVICIO * REFACCIONES ORIGINALES

¡VIERON AL DIABLO!

HASTA LLAMARON A UN SACERDOTE

** El demonio se les apareció en el centro nocturno "Las Palmas", junto a la delegación del ISSSTE; eran un hombre de negro y una mujer sin rostro.*

FRANCISCO PALOMARES

Dos meretrices del centro nocturno "Las Palmas", a espaldas a la delegación del ISSSTE, fueron llevadas ayer a la Cruz Roja con crisis nerviosa después que un par de demonios se les apareció dentro de ese lugar, el cual anteriormente fue conocido como "El Castillo Verde".

El problema que vivieron "Kiara" y "Vanesa", de 23 y 25 años de edad, motivó incluso que fuera llamado el sacerdote Crescencio González "Chencho", encargado de la iglesia Sagrado Corazón de Jesús de la calle Morelia, entre Allende y Morelos.

El peculiar suceso tuvo lugar a las 4:30 de la mañana, en el interior de la vieja finca ubicada en calle Herrera número 14.

Con los datos obtenidos entre varias personas se puede reconstruir la siguiente historia.

Dentro de "Las Palmas", donde a diario se ofrece variedad para varones, viven algunas 10 personas entre hombres y mujeres. A estas les han dicho que por los pasillos del castillo deambulan, durante las noches, dos personas: un hombre vestido de negro con los ojos saltados, y una mujer, de blanco y sin rostro.

La encomienda es sencilla: nunca hablarle a esos espíritus, para así no ser molestados, según explicó una de las recamareras que, aseguró, los ha visto en múltiples ocasiones.

Según su relato, durante la madrugada de ayer, después del show, las citadas imágenes aparecieron en la recámara en que duermen "Vanesa", "Kiara" y ella, en el segundo piso.

La segunda se preparaba para acostarse y aparentemente intercambió alguna palabra con los "visitantes" y estos, molestos la abrazaron, derribándola y motivándole severa crisis de nervios.

"Vanesa" habría intentado correr pero las imágenes la alcanzaron y también sufrió el mismo efecto.

Revolcándose en el suelo, alargando las manos de un lado a otro y gritando "déjenme, déjenme", la reacción de las meretrices motivó la llamada del padre Crescencio González alrededor de las cinco de la mañana.

Asimismo, los paramédicos Jorge Palomares, Miguel Angel Carrasco e Hilda Betancourt vivieron el susto de su vida al escuchar los relatos vertidos.

Reconstruyeron que el sacerdote estuvo rezando junto a las "poseídas" en tanto que ellos intentaban ponerlas de pie para llevarlas a una ambulancia, cosa que finalmente lograron con muchos problemas.

Las dos muchachas permanecieron en la Cruz Roja algunas tres horas y luego se les dio de alta; sus compañeras no negaron que durante el show tomaron bebidas embriagantes, pero descartaron que hubieran ingerido drogas.

Sin embargo, quedó la sospecha de algún enervante en la forma de actuar de las jovencitas, ya que incluso una manifestó tener deseos de lanzarse a través de una ventana, para morir.

Ayer no fue posible conocer el relato del padre "Chencho", pero una de sus ayudantes confirmó que había sido llamado durante la madrugada para acompañar a una persona enferma por el rumbo de La Loma.

Este suceso lleva a recordar uno que se convirtió en leyenda y que habría tenido lugar en la ya desaparecida discoteca Barba Roja, donde, se dijo hace años, apareció el diablo bailando en plena pista.

La Comunidad de Alianza Discípulos de Jesús

Lo Invita a su Obra de Teatro

"LA LUZ EN LAS TINIEBLAS"
(Drama Navideño)

En el Teatro del Pueblo

Domingo 17 de Diciembre
a las 7:00 P.M.
Cooperación N$ 10.00

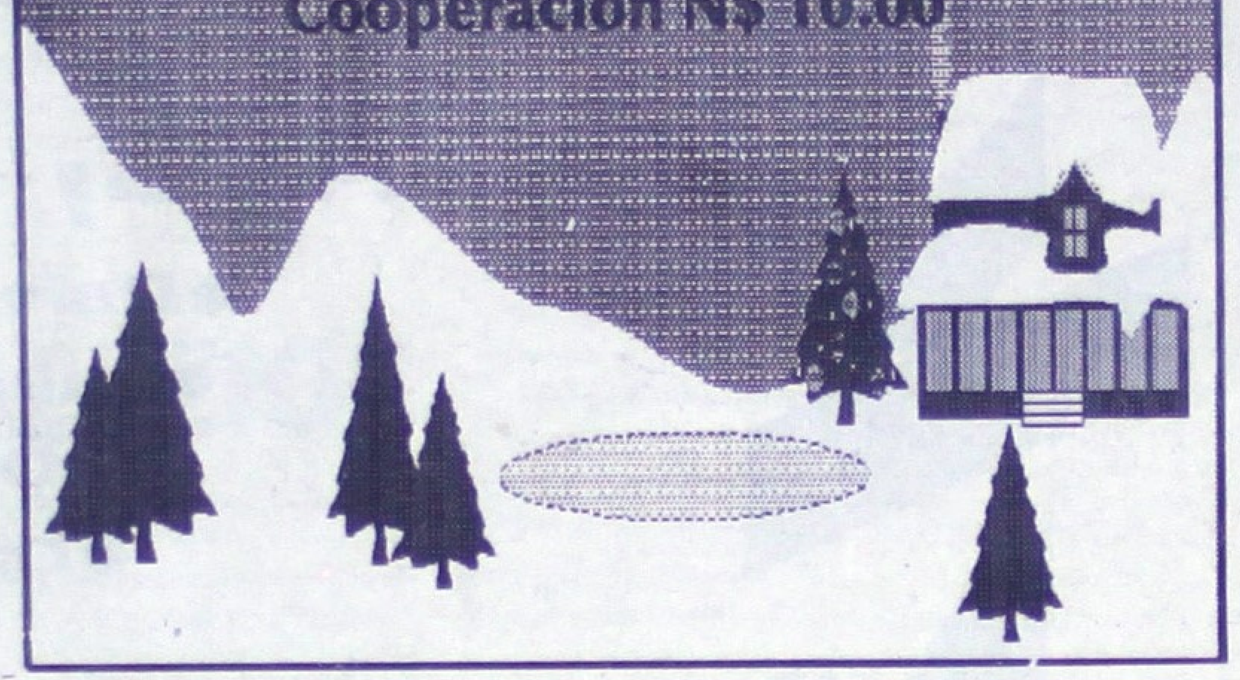

NIÑO DE UN AÑO MURIO ELECTROCUTADO

* La irresponsabilidad de la madre, prácticamente provocó este lamentable suceso. * Lo había dejado sobre la cama mientras ella hacía el quehacer, el niño tomó unos cables con corriente eléctrica y murió.

Por MARCOS BELTRAN

A consecuencia de haber recibido una descarga eléctrica, un menor de apenas un año y medio de edad, falleció y todo por la irresponsabilidad de la madre que lo dejó solo mientras realizaba algunos quehaceres del hogar. Fue en el poblado de Aután, municipio de San Blas, la mañana de este martes, la señora Raquel Martínez Silva de 18 años de edad, se encontraba cuidando a su hijo Víctor Hugo García Martínez de una año y seis meses de edad.

Ante la necesidad de hacer la limpieza de la casa, colocó a su hijo sobre la cama, dejándolo sólo, mientras que ella se retiraba a la cocina. No pasaron ni cinco minutos, cuando oyó gritos desgarradores que provenían de la recámara y al asomarse se encontró con la triste escena de ver a su hijo tirado sobre el suelo, completamente inerte.

Al buscar la razón de los gritos, junto a las manos del menor descubrió un cable de energía eléctrica del cual se había agarrado el niño, recibiendo la descarga eléctrica. Ante la desesperación de la madre y pensando en que tal vez pudieran salvar la vida de su hijo, lo trasladó a la clínica de medicina familiar del Seguro Social, donde médicos de guardia le notificaron que ya nada podían hacer por el menor pues momentos antes había expirado. La inconsolable Raquel se regresó a su casa, pensando que tal vez todo se debió porque dejó sólo a su hijo, pero ya era tarde para reflexionar, este ya no iba a pasar navidad junto con ellos. De lo anterior tomó conocimiento el agente del Ministerio Público del fuero común.

IMSS

Instituto Mexicano del Seguro Social

Oficina para el Cobros del IMSS

19 - 01

CONVOCATORIA PARA REMATE

A las 11:00 horas del dia 29 de Diciembre de 1995, se rematarán al mejor postor en el domicilio de Calzada del Ejército No. 14, los bienes que abajo se listan y que se encuentran depositados en Terreno semiurbano, adjunto a Las Brisas sobre el Libramiento, sirviendo de base las cantidades que se mencionan, por lo que se formula la presente convocatoria con base en el Artículo 176 del Código Fiscal de la Federación.

Las personas interesadas en adquirir dichos bienes, deberán presentar las posturas con los certificados de depósito expedidos por Institución de Crédito autorizada, garantizando el 10% del importe de la base de remate, se admitirán éstas, hasta las 11:00 horas del dia 28 de Diciembre de 1995.

Los escritos de posturas deberán contener los siguientes datos: Nombre, nacionalidad, domicilio del postor y clave del Registro Federal de Contribuyentes, si se trata de personas físicas; tratándose de personas morales, el nombre o la razón social, la fecha de constitución, la clave del Registro Federal de Contribuyentes y el domicilio social, la cantidad que ofrezca por los bienes objeto de remate, conforme a los dispuesto en los artículos 181 y 182 del Código Fiscal de la Federación.

PRIMER Almoneda

Bienes sujetos a remate: *TERRENO SEMIURBANO ADJUNTO A LAS BRISAS SOBRE EL LIBRAMIENTO CON UNA SUPERFICIE DE 1,50 M2 FOJAS 195 TOMO 236 SECC. I, EN EL REGISTRO PUBLICO DE LA PROPIEDAD: CON LAS SIGUIENTES MEDIDAS Y COLINDANCIAS: AL NORTE 42.53 METROS CON PROPIEDAD LUIS ADACHI Z., AL SUR 41.00 METROS CON PROPIEDAD DE HECTOR SIERRA M., AL ORIENTE 36.20 METROS CON PROPIEDAD DE LUIS ADACHI, AL PONIENTE 35.00 METROS CON PROXIMIDAD LIBRAMIENTO CARRETERO..

REGISTRO PATRONAL	NOMBRE DEL DEUDOR	BIM. CREDITO	IMPORTE	BASE DEL REMATE	POSTURA LEGAL
D35 14443 10	ING. PROYEC. Y OBRA, S.A.	/95 951001611 /95 951008663	N$ 9,189.97 N$ 9,526.13	N$ 297,500.00	N$ 198,333.33

Lo que se publiqua en solicitud de postores
Lugar y Fecha: Tepic, Nayarit, a Diciembre 01de 1995.
El jefe de la oficina
C. Rocío del Carmen Ruiz Limas

Por unanimidad se aprobó la planilla única

• Almeida Pérez, virtual presidente; rinde protesta el 6 de enero

POR CESAR RODRIGUEZ

Tepic, Nay.- En un clima de tranquilidad y unidad, comerciantes organizados en la Cámara de Comercio de Tepic (CANACO), celebraron elecciones para nombrar a la mesa directiva que habrá de presidir los trabajos del organismo para el próximo año.

Como se esperaba, no hubo oposición a la planilla azul encabezada por José Almeida Pérez, quien seguramente será electo el próximo 20 de diciembre como presidente del Consejo Directivo de la CANACO-Tepic, quien rendirá protesta el próximo 6 de enero, cuando la CANACO cumpla 100 años de fundación.

Con una asistencia superior a los 250 comerciantes y luego de escuchar los informes de actividades del actual presidente Antonio Saracho Abrego y de finanzas de parte del tesorero, se eligió por consenso a los 26 consejeros propietarios y 26 suplentes -de todos los giros comerciales- propuestos por Almeida Pérez en la "Planilla de la Unidad".

También se nombró a Lucio Gutiérrez Zavala y Carlos Mendoza Méndez, como auditores propietario y suplente respectivamente, y a la Comisión de Arbitraje, que quedó integrada por Paz Avila Vielma, Blanca Barrutia Rodríguez y Tlaltzin Coronado.

CONVOCATORIA

Se cita a todos los socios de la Alianza Autotransporte de Tepic, S.A. de C.V., sección COMBIS para efectuar asamblea EXTRAORDINARIA que se llevará a cabo el próximo viernes 15 de Diciembre de 1995 a las 12:00 Hrs. del día, en el local de nuestras oficinas en Durango 35 sur para elegir el nuevo Consejo de Administración.

ATENTAMENTE
POR EL CONSEJO DE ADMINISTRACION

PRESIDENTE
MANUEL SANCHEZ GARCIA
SECRETARIO
ISAI GONZALEZ GOMEZ
TESORERO
MARIO ANTONIO CORTES IBARRA

C.C. SIXTO MITRE PELAYO Y

Se les hace saber que en el expediente Especial Hipotecario número 424/95, promovido por JOSE TRINIDAD ESTRADA MAYORGA en su contra se dicto la sentencia definitiva el día 22 veintidos de Noviembre de 1995, Mil Novecientos Noventa y Cinco, con las siguientes proposiciones.

PRIMERA.- La parte actora probó los hechos constitutivos de su acción y los demandados no ocurrieron a juicio a excepcionarse en consecuencia:

SEGUNDA.- Se declara que ha procedido la acción Real Hipotecaria ejercitada por JOSE TRINIDAD ESTRADA MAYORGA en contra de SIXTO MITRE PELAYO Y MARIA LUISA PALOMARES DE MITRE.

TERCERA.- Se condena a SIXTO MITRE PELAYO Y MARIA LUISA PALOMARES DE MITRE, a pagar a JOSE TRINIDAD ESTRADA MAYORGA, la cantidad de (DIEZ MIL OCHOCIENTOS NUEVOS PESOS 00/100 M.N.), como capital vencido y no cubierto más intereses moratorios generados y los que se sigan generando hasta que se cubra la cantidad primeramente mencionada, de acuerdo con lo pactado en el contrato de Mutuo sin interés con Garantía Hipotecaria y que se precisaron en el Incidente de Liquidación que se promueva al respecto, gastos y costos del presente juicio.

CUARTA.- En su oportunidad y de no hacerse el pago señalado en la proposición anterior, sáquese a remate el bien dado en garantía hipotecaria y con su productos páguese al acreedor.

NOTIFIQUESE EN LOS TERMINOS DE LEY A LAS PARTES.- Así lo resolvió el día de su fecha la LIC. LOURDES BARRON ELIAS, Juez Segundo de Primera Instancia del Ramo Civil de éste Partido Judicial por y ante la Secretario Pasante en Derecho MARIA CATALINA MEDINA ROSALES quien autoriza y da fé. Lo anterior para que se allane o se inconforme de dicha Resolución.

ATENTAMENTE
TEPIC, NAYARIT, A 4 DE DICIEMBRE DE 1995.
SUFRAGIO EFECTIVO.-NO REELECCION
LA SECRETARIO DEL JUZGADO SEGUNDO CIVIL
P. EN D. MARIA CATALINA MEDINA ROSALES.

PRIMER GRAN RALLY

Este 16 de Diciembre

Informes e Inscripciones al 12-07-90

¡Inscribete ya!

Cooperación N$ 80.00 (máximo 5 personas)

Hilo Doce

PRE-ANIVERSARIO

Transmitido en vivo

a través de XHNF-FM radio La Buena Onda

Premios superiores a los N$ 10,000.00

Ponte vivo, ponte el cinturón

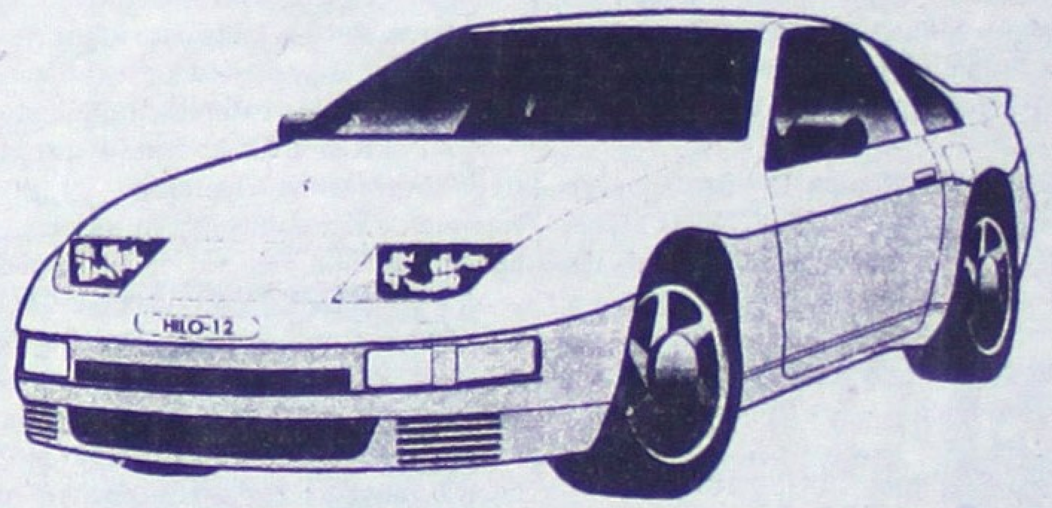

Deli Pastelería · A-7 ALARMAS · Choto's Burger · Marakame Viajes s.a. de c.v. Agencia de Viajes · JUMBO EXPRESS · Meridiano · PRO TECNO · Rodeo Country Restaurant Bar · TADESA · Planet Soccer · Frescal · Restaurant Marlin · Las Palmitas · Real de Don Juan Hotel · Central · Corona Extra

IMPRESO POR: TEL. 13-60-77

PARTIDO DE LA REVOLUCION DEMOCRATICA

PRD

CONVOCATORIA A ELECCIONES DE CANDIDATOS A DIPUTACIONES Y AYUNTAMIENTOS

Considerando que la Revolución Democrática es una importante tarea que requiere una sólida unidad entre el Partido y el Movimiento Cívico y Social, el Consejo Estatal del Partido de la Revolución Democrática, con fundamento en los artículos 2, 12, 14, 54, 91 al 97 bis, de los estatutos; y 3, 4, 5, 7, 38, 39, 40, 44 al 48, 67, 68, 69, 77, 78, 79, 90 al 98 del Reglamento General de Elecciones y demás relativos y aplicables

C O N V O C A

A todos su miembros en la entidad a participar en la elección interna de candidatos a Diputados Locales y Ayuntamientos, que se celebrará el Domingo 10 de Marzo de 1996 en todo el Estado; de conformidad con las siguientes

B A S E S

PRIMERA.- Siendo la democracia la norma interna del Partido y su principio político fundamental, se requiere de la votación libre, igualitaria y mayoritaria de los afiliados o de sus delegados para decidir la postulación de sus candidatos a puestos de elección popular.

SEGUNDA.- Los candidatos a cargos de Elección Popular en todos los niveles, se elegirán mediante el sistema de voto universal, directo y secreto de los afiliados.

TERCERA.- El proceso de elección de candidatos se sujetará invariablemente a los principios de imparcialidad, legalidad, equidad y profesionalismo, por parte de los órganos responsables.

CUARTA.- Cualquier miembro del partido tiene derecho a postular o ser postulado precandidato a cualquier puesto de elección popular, siempre que cumpla con los requisitos estatutarios y los señalados en la presente convocatoria.

QUINTA.- Sólo podrán votar en la elección interna de candidatos los afiliados al partido que se encuentren registrados en el Padrón Municipal de Afiliados con fecha 10 de febrero de 1996, debidamente validado por la instancia competente.

SEXTA.- El plazo para el registro de precandidatos será del 4 al 15 de febrero de 1996; para Ayuntamientos, ante los Comités Electorales Municipales; para Diputados, ante los Comités Electorales que se encuentren en los Municipios cabeceras de Distrito. El Comité Electoral Estatal podrá registrar supletoriamente los precandidatos que lo soliciten y cumplan con los requisitos.

El Consejo Estatal resolverá el 3 de Febrero de 1996, los Distritos que se reservarán a candidatos externos; los Consejos o Comités Ejecutivos Municipales a más tardar el 31 de Enero de 1996, los lugares que se reservarán a candidatos externos en las planillas de Ayuntamientos.

SEPTIMA.- El Comité Estatal Electoral estará integrado por:

Presidente:	Armando Olvera Amezcua.
Vicepresidente:	Salvador Zepeda López.
Secretario:	Ma. Florentina Ocegueda Silva.
Vocal:	Esperanza Galván Ayala.
Vocal:	Bernabé Huízar Ramírez.

Los Comités Electorales Municipales, serán designados a más tardar el 15 de Enero de 1996, por el Comité Estatal Electoral.

Las planillas de precandidatos a Ayuntamientos y fórmulas para Diputados tendrán derecho a nombrar a un representante con voz ante los órganos electorales correspondientes.

OCTAVA.- Los Comités Electorales Municipales determinarán a más tardar el 20 de Febrero de 1996, los lugares donde se ubicarán las casillas electorales, y a más tardar el 2 de Marzo de 1996, los funcionarios de casilla.

NOVENA.- De los requisitos para registrar precandidaturas a diputados locales:

a).- Ser miembro del Partido, en ejercicio pleno de sus derechos y cubrir plenamente las exigencias legales y constitucionales para ser candidato.

b).- Presentar el aval de un Comité Ejecutivo Municipal.

c).- Presentar al menos 100 firmas de apoyo de miembros del partido en el Distrito por el que se registre.

d).- Carta de aceptación de la candidatura, comprometiéndose a realizar una campaña de respeto mutuo, y aceptar los resultados oficiales.

e).- Constancia de residencia y fotocopia de credencial de elector con fotografía.

f).- Aportar la cantidad que fije el Comité Estatal Electoral para gastos del proceso electivo.

El registro y la elección se realizarán por fórmulas de candidatos que contendrán propietario y suplente.

DECIMA.- La elección para ayuntamientos se realizará mediante el procedimiento de planillas, con el sistema de representación proporcional y resto mayor. Cada planilla podrá estar compuesta desde un precandidato hasta el número que señale la lista completa de candidatos que deberá registrar el partido conforme a la Ley Electoral vigente. Será requisito para el registro de planillas, lo siguiente:

Los señalados para los precandidatos a Diputados Locales, excepto el inciso c), debiendo contar con al menos el 20% de firmas de apoyo de los militantes en el Municipio correspondiente.

ONCEAVA.- Los precandidatos podrán realizar campaña desde el momento de su registro y hasta el 6 de Marzo de 1996.

DOCEAVA.- Serán declarados candidatos a diputados propietarios y suplentes, los integrantes de las fórmulas que logren mayoría relativa de votos en los distritos; las candidaturas a Ayuntamientos se integrarán por representación proporcional y resto mayor, conforme a los votos obtenidos por las planillas, en los Municipios correspondientes. La declaratoria la hará el Comité Electoral Estatal y el registro legal, la Instancia de Dirección correspondiente.

Si en algún momento, en el proceso electoral legal, se inhabilita alguno de los candidatos propietarios y suplentes, su lugar lo ocupará quien hubiera obtenido el siguiente orden en la votación respectiva.

Los que resulten electos candidatos a diputados y ayuntamientos, así como los candidatos externos, rendirán protesta el 21 de Marzo de 1996, en el lugar que fije el Consejo Estatal.

Los Consejos o Comités Ejecutivos Municipales resolverán a más tardar el 14 de Marzo de 1996, los nombres y lugares en las planillas para ayuntamientos, de candidatos externos; el Consejo Estatal, resolverá el 16 de Marzo de 1996, los nombres de los candidatos externos a diputados.

TRECEAVA.- Para la preparación, desarrollo y calificación del proceso electivo, los órganos electorales y jurisdiccionales señalados en nuestros estatutos, se sujetarán a lo establecido en los artículos correspondientes y artículo 6 capítulos I al VI del Reglamento General de Elecciones.

CATORCEAVA.- Para la elección de candidatos a Diputados de Representación Proporcional se realizará CONVENCION ESTATAL ELECTORAL, el 28 de Abril de 1996; los candidatos de mayoría relativa serán precandidatos a Diputados de Representación Proporcional. El orden en la lista que se registrará conforme a la ley electoral, será establecida por el porcentaje de votación que logren los candidatos a diputados de mayoría relativa, en sus respectivos distritos. La lista de regidores de representación proporcional se resolverá en convenciones municipales electorales, que se realizarán entre el 21 y el 28 de Abril de 1996.

QUINCEAVA.- Los casos no previstos en la presente convocatoria serán resueltos por el Comité Electoral Estatal.

Dada en Tepic, Nayarit, a los 9 días del mes de Diciembre de 1995.

F R A T E R N A L M E N T E
"DEMOCRACIA YA, PATRIA PARA TODOS"
CONSEJO ESTATAL DE PARTIDO DE LA REVOLUCION DEMOCRATICA EN NAYARIT

IGNACIO PONCE SANCHEZ
PRESIDENTE

JORGE ALBERTO DAVALOS GONZALEZ
VICEPRESIDENTE

CLEMENTE NUÑEZ JIMENEZ
SECRETARIO

Euzkadi

DALE, DALE, DALE...

- Dale muchos kilómetros
- Dale sobre piso mojado
- Dale en las curvas
- Dale como quieras, pero Dale

SPORT DRIVE
LA LLANTA
Tecnología alemana.

VISITE A SU DISTRIBUIDOR EUZKADI MAS CERCANO QUIEN TE DARA PRECIOS DE REGALO

Duran Más
Euzkadi
Continental

Vitallantas
CENTROS DE SERVICIO
DEPOSITO DE FABRICA
PADRE ENRIQUE MEJIA 299 NORTE
(ANTES CALLE URES)
TELEFONO 12-22-52
TEPIC, NAYARIT

Vitallantas
CENTROS DE SERVICIO
CENTRO DE SERVICIO
INSURGENTES 1919 ESQUINA CON GAVIOTAS TEL. 14-22-00 Y 13-89-01
TEPIC, NAY.
Horario corrido de Lunes a Viernes de 9:00 A.M. a 7:00 P.M.
Sábado de 9:00 A.M. a 2:00 P.M.

TRES BARRAZA MUERTOS

** Provenientes de Estados Unidos llegaron a Puerto Vallarta y, al enfilarse a esta ciudad se produjo el accidente cerca de Guayabitos. * Prensados estuvieron cerca de nueve horas, entre el monte, y finalmente uno de ellos logró salir del coche.*

** Apreciados por muchas familias, los Barraza radican en las colonias Rodeo y Lomas Bonitas.*

VERDIN, PALOMARES Y MADARIAGA

Tres jóvenes fallecieron y otros tres resultaron lesionados en un hecho que, además del accidente vehicular en sí, se transformó sumamente dramático.

Aproximadamente a las 22:00 horas del martes, a la altura del kilómetro 97 muy cerca de Guayabitos, municipio de Compostela, un automóvil era conducido a alta velocidad en dirección a Tepic y sus seis ocupantes aparentemente se encontraban ebrios.

Lo anterior motivó que el vehículo abandonara la carretera y fuera a parar a un desnivel, entre el monte y volcado, sin que nadie los observara y diera auxilio.

Los seis quedaron prensados y transcurrieron alrededor de nueve horas para que finalmente los encontraran, al amanecer de este miércoles. En todo ese tiempo, dentro del auto Ford negro, modelo 1987, placas REG3079 pero con calcomanía RES8487, hubo de todo: quejidos y gritos, sangre, lágrimas de dolor, de impotencia de ver como uno a uno fueron muriendo tres de ellos.

El vehículo quedó con las llantas hacia arriba y gracias a la lucha de los sobrevientes, el menor Marcial Barraza Carrillo pudo salir del mismo y prácticamente arrastrándose llegó a la orilla de la carretera a las siete de la mañana de ayer.

Minutos después, el oficial Roberto Prieto de la Policía Federal de Caminos lo encontró, al borde de la inconsciencia, y pidió auxilio a ambulancias de la Cruz Roja de Puerto Vallarta.

Antes, ayudado por unos 10 hombres, voltearon el carro a su posición normal pero no lograron rescatar a los prensados.

Luego se confirmaría la muerte del conductor Rubén Omar Bejarano Barraza, de 24 años; Ignacio Vizcarra Barraza, de 21; y Martín Luna Barraza, de 24.

Los lesionados son los siguientes: Marcial Barraza Carrillo, de 14 años, y los hermanos Antonio y Gabriel Vizcarra Barraza, de 23 y 30 años. El primero estudia el primer año de la Preparatoria 13.

De acuerdo a un informe de la Policía Judicial del Estado, Ignacio presentó desnucamiento y severas fracturas en el tórax; Rubén Omar fractura de cráneo y columna vertebral; y Martín expulsión de masa encefálica.

Familiarizados uno con otro, los parientes de los seis muchachos comenzaron a preocuparse por su ausencia y es que habían prometido regresar a temprana hora del martes. El viaje por la carretera 200 obedecía a la siguiente razón:

Ignacio, Martín y Antonio se mantuvieron un buen tiempo en Estados Unidos y decidieron pasar las fiestas de diciembre con sus familias, en las colonias Lomas Bonitas y El Rodeo de esta ciudad.

Así, anteayer arribaron al aeropuerto de Puerto Vallarta, Jalisco, y los tres restantes jóvenes, Rubén Omar, Marcial y Gabriel fueron a recogerlos en el auto Ford ya mencionado.

La Policía Judicial, que acompañó al lugar del accidente a la Ministerio Público María Luisa Hernández, indicó que los seis accidentados presentaban aliento alcohólico y ello habría influido en el acontecimiento. Los cadáveres de los tres fallecidos eran esperados por sus parientes, ayer en la tarde, mientras que los lesionados ingresaron al hospital de San Francisco, en Bahía de Banderas; ninguno de ellos aparentemente está grave.

Su propio hermano

HIRIO A JOEL CERON PALACIOS

** Por una botella de vino, tras acalorada discusión, Sergio lo lesionó en un pie.*

Por MARCOS BELTRAN

Un contador público de la familia Cerón Palacios, arremetió a botellazos a otro que es licenciado, resultando este último herido en un pie, mientras que el agresor quedó detenido en la cárcel pública municipal.

Fue alrededor de las ocho de la noche cuando el contador público Sergio Arturo Cerón Palacios de 29 años de edad, llegó completamente ebrio a la casa del licenciado Joel Cerón Palacios, misma que se ubica por la calle Zapata y León.

Al parecer, la discusión empezó debido a que Sergio fue a pedirle fiada una botella de vino a Joel, ya que este tiene una pequeña vinatería en ese lugar.

Como el "agarrado" de su hermano se negó a proporcionarle lo que le pedía, Sergio tomó una de las botellas y agredió a Joel, lesionándolo levemente en uno de los pies.

Debido a la corpulencia de Joel su agilidad no estaba en sus mejores condiciones, por lo que lo único que hizo fue avisar a los agentes preventivos, que alguna vez estuvieron a sus ordenes, y mandó a su hermano a que se le pasara la borrachera a las celdas municipales. Como Joel Cerón se desempeña como visitador del Tribunal Superior de Justicia, no pudo ir a presentar su formal denuncia, pero tal parece que lo hará durante el transcurso de este miércoles.

TEPIC

PROGRAMACION PARA EL DIA DE HOY JUEVES 14 DE DICIEMBRE

07:00 NOTICIERO "AL TANTO"
07:15 PRIMER IMPACTO Periodístico
08:00 UN NUEVO AMANECER Telenovela
09:00 HOGAR DULCE HOGAR
09:30 EN EL FORO CON TALINA
10:00 LA RUEDA DE LA FORTUNA
10:30 GENERACION X Entretenimiento juvenil
11:00 HASTA LA COCINA Recetas de cocina
12:00 AL MEDIODIA SOLO ALEGRIA Entretenimiento
13:00 VAMOS A JUGAR Entretenimiento infantil
14:00 DRAGÓN BALL. Caricaturas
14:30 PATO DARWIN. Caricaturas
15:00 TYNI TOONS Caricaturas
15:30 BATMAN Caricaturas
16:00 HI-MAN Caricaturas
16:30 MISTERIO A LA ORDEN Infantil
17:00 LOS PICAPIEDRA Caricaturas
17:30 DON GATO Y SU PANDILLA. Caricaturas
18:00 ANIMANIACS Caricaturas
18:30 SUPER CAMPEONES Caricaturas
19:00 LOS MIGHTY MORPHIN POWER RANGERS Ciencia Ficción
19:30 DINOSAURIOS Aventuras
20:00 LUISA Y CLARK
21:00 EL RENEGADO
22:00 NOTICIERO AL TANTO
22:15 A NIVEL DE CANCHA

PROGRAMACION SUJETA A CAMBIOS DE ULTIMA HORA

El Canal de Tepic...

CINEMAS INSURGENTES

SALA 1 — Horario: 3:40, 5:40, 7:40 y 9:40

Teléfono 2-21-80 y con estacionamiento

SALA 2 — Horario: 4:10, 6:40, y 9:10

GRANDIOSO ESTRENO

LA PELICULA MAS ESPERADA:
'ESPECIES'
Hace dos décadas, enviamos un mensaje al espacio
Esta...es la respuesta.

GRANDIOSO ESTRENO

GRANDIOSO ESTRENO:
"BEETHOVEN UN SER INMORTAL"
Violento, Loco, Apasionado, Genial

Ahorra Pesos Plus

COMPRE VENDA o CAMBIE

Ordene sus anuncios en las ciudades de Puerto Vallarta, Jalisco en Moreles 800 o a los Tels. 3-29-75 y 3-29-76 Guadalajara, Jalisco en Calle Barcelona No. 2270 Fracc. Santa Elena Sector Hidalgo o a l Tel.: 623-2202 y Tepic, Nayarit en Zapata #73 Poniente. o a los TELS: 294-18, 201-45, 6-37-18, 266-30, 672-88, 672-87

Autos — Venta

Se vende Van Ford mod. 81 teléfono 16-06-45 (12/15/1278592)

Se vende Volkswagen sedan '94 14-77-56 (13/16/12/8954)

3 Dina '93 chatos 39 pasajeros motor nabi star perfecto estado Tel. 91-36 625715 Guadalajara (14/16/12/8961)

Vendo VW '93 buenas condiciones. Informes 13-67-94 RestaurantEl Torito (10/14/12/8931)

Casas — Venta

Por cambio de residencia traspaso casa 2 recámaras llamar al teléfono 18-05-77 (10/14/12)

Se vende casa en Santiago Ixc., Nay. con terreno de 10x30 en esq. Tel 16-06-45 (12/15/1278592)

Permuto o vendo propiedad en San Luis Potosí por Propiedad en Tepic. Informes Allende Poniente No. 364 (5/14/12/8881)

A una cuadra de la Loma vendo casa con teléfono, buen precio, bonita y funcional, todos los servicios 13-25-62, 13-30-48 (14/24/12)

A una cuadra de la Alameda vendo departamento 2 recámaras, cocina integral, linea telefónica. Trato directo teléfono 16-67-34 Tepic (5/19/12)

Casas — Venta

Traspaso casa nueva con teléfono, protecciones, tanque estacionario, cochera, colonia Lindavista he dado N$85,000 déme N$60,000 reestructure según sus necesidades, urge, soy de trato, inf. 12-08-48 y 16-17-90 (10/14/12/8933)

Vendo casa tres recámaras 7x25 Mts.ubicada en Victoria No. 800 Pte. Tel. 16-00-78 (Indef/Prose)

Vendo cas col. Santa Fé subterraneo 20 años buen precio, cochera para doble rodado, 2 recámaras, sala, cocina, comedor, 16-44-60 (12/16/12/8945)

Traspaso casa Infonavit Emilio tomo pick-up o auto reciente N$30,000 Informes México 939 norte unicamente jueves 2:00 a 8:00 P.M. (9/18/12/8923)

ASPI
ASESORIA PROFESIONAL INMOBILIARIA
VENDE CASAS NUEVAS
LAGOS DEL COUNTRY
Cochera doble, 3 recámaras.
Enganche N$66,000.00
CREDITO A 10 O 15 AÑOS.
SIN INTERESES
Informes a losTeléfono:
14-37-57 Y 14-37-58

Casas — Venta

Remato casa 2 plantas, 3 recámaras, tomo auto o camioneta a cuenta, acepto crédito infonavit. Fernando Montaño 311 norte col. Chapultepec, Tels. 12-79-90 y 12-72-50 (7/16/12/8906)

Vendo casa Fracc. Cd. del Valle y las brisas 13-63-00 (11/15/12/8940)

Casa Residencial
Servicios: Casa Club con alberca vigilancia las 24 horas. Fraccionamiento Aves del Paraíso.Trato directo 420 mts2. de construcción 1,040 mts2 de terreno. Terminados de lujo . Tipo californiano, teléfono 16-31-34, 13-90-57 Opcional: Membresía de Club de Golf (Indef)

DEPARTAMENTOS AMUEBLADOS EN RENTA
•••••Suites
CRISTINE
INFORMES
14-28-80
Insurgentes
(frente a cinemas Insurgentes)
SRA. ANGÉLICA PACHECO

Casas — Venta

Por cambio de residencia traspaso casa interés social 2 recámaras facilidades 18-05-77 y 16-09-44 (12/16/12/8945)

Casa céntrica dos recámaras N$75,000 y cerca de la Universidad N$80,000 Acepto crédito infonavit. Tel. 13-05-85 (13/16/12/8939)

Casas — Renta

Se renta departamento en Bilbao No. 8-A de Ciudad del Valle, de 3 recámaras, sala, comedor, cocina, tanque estacionario, cochera, aljibe, teléfono opcional, interfon. Informes al tel. 14-20-18, 14-06-35, 14-06-36 en horas de oficina. (Indef/Bibi)

Rento casa, 2 recámaras, cochera dos carros, línea telefónica, colonia Agrónomos en Tepic N$650.00 Inf. (91-323) 6-23-95 Villa Hidalgo (14/16/12/8962)

Rento departamentos amueblados salida a Miramar Informan: 18-02-54, 12-08-05, 13-13-47 (14/12/1)

Rento casita chica, especial parejas, una recámara. Manzanillo 167 e Hidalgo col. Las Flores N$400.00 16-39-84 (14/17/12/8964)

Se renta departamento amueblado Olivo esquina con Nogal colonia San Juan, 2 recámaras N$1,100 Para mayores informes comunicarse al teléfono. 12-62-56 Tepic, Nayarit (1/6/indef)

Casas — Renta

Rento casa en Valle de Matatipac en Xalisco, Inf. Flores Magón y Victoria 222 (14/18/12/8959)

Rento cuartos amueblados N$10.00 diarios centro y solar bardeado con agua esquina colonia Peñita 12-47-20 (Indef/Bibi)

Se renta casa en Lago Tangarica No. 17 en el Fraccionamiento Lagos del Country que consta de 3 recámaras, sala, comedor, cocina, patio de servicio, cochera y aljibe. Informes al teléfono 14-20-18, 14-06-35, 14-06-36 en horas de oficina. (Indef/Bibi)

Rento departamento y casa bien ubicados informes 13-05-85 (13/16/12/8939)

Rento cuarto con baño y cocina Colonia Lindavista informes 12-03-76 (16/12/8948)

Empleos

Se solicita personal masculino requisitos: edad de 22 a 35 años estatura mínima 1.65. Interesados acudir Alondras No. 87 altos Nte. colonia LasAves. (Indef/Bibi)

Solicito persona con experiencia para venta de Hot Dogs y hamburguesas pago por comisión. Leona Vicario # 50 Fracc. Amado Nervo de 8:00 a 4:00 p.m. (12/14/12/8943)

Agente de Ventas 25 a 30 años, experiencia en Productos Quimicos, tiempo disponible, sexo masculino. Ofrecemos sueldo segun aptitudes, prestaciones de Ley, vehiculo, comisiones. Interesados presentar solicitud elaborada de 8:00 a 9:00 A.M. en Insurgentes 997 Pte. Proveedora Química de Nayarit, S.A. (13/15/12/7014)

Porque nos interesa que usted venda...

Le recibimos sus anuncios clasificados desde las 8:00 de la mañana hasta las 8:00 de la noche, incluyendo sábados y domingos

MINIMOS

PALABRAS \ DIAS	3	5	7
5	4.50	7.50	10.50
10	9.00	15.00	21.00
15	13.50	22.50	31.50

Venta

Se solicita personal para motociclista con conocimientos de la Ciudad. Requisitos: mayor de 20 años. Presentarse en Alondra 87 altos Fracc. Las Aves (Indef/Prose)

Solicito soldador experiencia puertas y ventanas Informes 14-41-76 (13/17/12/8957)

Empresa lider solicita personal para ventas. Ofrecemos sueldo más comisiones, interesados presentar solicitud en: Av. Prisiliano Sánchez 119 sur de 10:00 A.M. en adelante. (6/15/12/8280)

Investigaciones Mercadotécnicas, Solicita 10 Promotores (as) con experiencia. Requisitos: disponibilidad inmediata, facilidad de palabra, buena presentación. Ofrecemos: Comisiones más incentivos atractivos, amplias oprtunidades de desarrollo. Hoy Unica Entrevista: Insurgentes y San Juan La Fábula Pizza con el Sr. Elisvan Camacho a las 5:00 P.M. (13/15/12/8953)

Este Aviso te conviene, solicito personal para iniciar juntos un negocio. Garantizo buenos ingresos. Compostela 86 Col. Morelos entre Huajicori y Chacala, juves y viernes a las 4:30 p.m. (15/12)

Oportunidad terreno barato Matanchen, tel. 12-84-13 (9/15/12/8927)

De oportunidad se venden 2 terrenos ubicados en la col. Nueva Aviación por la calle Miguel Lebrija totalmente bardeados con buena cimentación con todos los servicios de N$70,000 a sólo N$32,000 cada uno. Inf. 14-10-07 y 14-04-62 (12/26/12)

Necesita un Terrenó o Rentar una casa, llámeme 12-26-55, 12-23-59 sr. Edurado (Indef/Bibi)

Vendo 2 terrenos juntos en Lagos del Country. Informes al 11-57-15 (6/13/12)

Buena ubicación baratos vendo terrenos colonia Morelos informes 13-38-15 (12/16/12/8947)

Vendo terreno céntrico barato 5x19 mts. Morelos 116 Ote. (2 cuadras Av. México) tel. 12-08-60 Evaristo (12/19/12/8950)

Se vende terreno 10x50 con cimientos 10x10 y 5000 piezas de ladrillo Teléfono 16-06-45 (12/15/1278592)

Permuto o vendo propiedad en San Luis Potosí por Propiedad en Tepic. Informes Allende Poniente No. 364 (5/14/12/8881)

Ud. vende su Terreno, Renta su casa, llámeme 12-26-55, 12-23-59 Sr. Eduardo (Indef/Bibi)

Servicios

EDUCACION ES PREVENCION. Línea confidencial y anónima para responder a tus dudas sobre enfermedades de transmisión sexual. **Comunícate TELSIDA Tepic 13-23-85,** Tepic, Nayarit (Indef)

ELECTRICIDAD Y PLOMERIA para mayor informacion comunicarse al teléfono 14-15-18 Tepic, Nayarit (Indef/A)

Traspaso Crédito de Construcción. Programa manos a la obra. Informes 13-32-47 (13/15/12/8956)

Video filmaciones 12-96-72 efectos especiales. (1/31/12/8623)

¡Déle categoria a sus fiestas! Dueto Musical **Miguel y Millán** Contrataciones 12-96-72 y 12-88-33 (2/31/12/8853)

¡¡OMAR Y SUS TECLADOS!! ¡¡La imagen viva de la música con sabor...!! Contratación directa teléfono 14-36-59 Tepic, Nay. (7/31/12/8903)

"Gilberto y su Organo Melódico" ¡Música de ambiente para Bodas, Posadas, Fiestas! Contrataciones: 16-06-03 (13/19/12/8946)

Servi-hogar 16-35-80 todas las reparaciones en casa albañilería, fontanería, electricidad, carpintería (11/15/12)

Tiene problemas con su boiler, nosotros se lo arreglamos, fontanería, gas y electricidad. Llame para el servicio al teléfono 13-14-94 (14/19/12)

Lo mejor de Luz y Sonido los mejores precios 12-96-72 (1/31/12/8623)

Ventas

Se venden dos mesas de carambola, informes 16-04-45 (14/18/12/8967)

Vendo máquina industrial de coser rectas, seminueva y usada, interesados llamar al 13-08-86 (9/15/12/8928)

Vendo ladrillo rojo barato lozeta 16-71-66 con Leonel (10/8/1/8938)

Cachorros Línea Pastor Alemán, excelente temperamento hijos de Simón Vonn Deutscher Mot átras de Banco Banamex y costado Clínica del Seguro Social tel. 16-07-72 (Indef)

Se vende motor de refrigeración abierto informes 16-04-45 (14/18/12/8967)

Vendo máquina registradora Sweda seminueva. Informes 12-01-90 (8/22/12/8910)

Se vende aparato Rayos X Corix semi-nuevo. Informes 13-81-62 (7/21/12/8900)

Ventas

Vendo mobilario para estética de belleza. Informes Plaza la Loma local B-12 o al teléfono 14-14-38 (6/15/12/8894)

Se aproxima Navidad! Las posadas! Los regalos! venda joyería chapa de oro a consignación sin invertir, gane dinero y premios sólo llámenos teléfono 12-91-90 (11/14/12/8934)

Se vende reloj checador. Informes 16-04-45 (14/18/12/8967)

Vendo Restaurant de Mariscos venta cerveza, aclientado, céntrico. Zaragoza 179 Pte. Podemos negociar, Tel. 12-46-40 (14/20/12/8965)

Oportunidad, vendo muebles rústicos seminuevos, sala, comedor, recámara, estufa. Informes 13-43-00 con Georgina (15/12)

MILAGROSA

Confío en tí Dios y en ti Señora. Con todas mis fuerzas. Por eso pido a Dios que ilumine mi camino y otorgue la gracia que tanto deseamos y necesitamos. Gracias Señora mande publicar y observe. El favor le va a llegar.

H.H.V.

PARA LOS CASOS DIFICILES

Ante Ti vengo con la fé de mi alma a buscar tu sagrado consuelo en mi dificil situación, no me desampares en las puerta que se me han de abrir en mi camino, sea tu Brazo Poderoso el que las abra para darme tranquilidad que ansío (tres peticiones difíciles) súplica que te hace un corazón afligido por los duros golpes del cruel destino que lo han vencido siempre en la lucha humana ya que si tu poder divino no intercede en mi favor sucumbiré por la falta de ayuda Brazo Poderoso asísteme, ampárame y condúceme a la Gloria Celestial. Gracias Dulce Jesús. (reze 15 días contínuos, empezar el viernes). Publicar antes de los ocho días.

H.N.H.T.

* COLIMA * GUADALAJARA * LOS MOCHIS * MORELIA * TIJUANA * ZAPOTLANEJO * TEPATITLÁN * IRAPUATO * SAN LUIS POTOSI * AGUASCALIENTES * COLIMA * PUERTO VALLARTA * CUERNAVACA * LEON * TEPIC * ZAPOTLANEJO * TEPATITLÁN * IRAPUATO * SAN LUIS POTOSI * GUADALAJARA

di Paul

RENTA Y VENTA DE ROPA FINA DE ETIQUETA

¡Ahora en Tepic!

La casa de más prestigio en México

TELEFONO 16-31-20

ALLENDE No. 34 OTE. (ENTRE MEXICO Y ZACATECAS) TEPIC, NAY.

ETIQUETA: SMOKINGS, FRACS, JAQUES, TRAJES, 100% LANA

Locales
Renta y Venta

Rento locales comerciales en calle Querétaro No. 32 sur, informes 12-18-96 por las tardes (5/14/12/6951)

Cerca libramiento Rento local con estacionamiento 600 Mts. informes 13-38-15 (12/16/12/8947)

Varios
Compra

Compro mesas de Billar, tel 91322-4-08-70, 91322-482-12 Pto Vallarta. Con Sr Raúl Méndez (Indf)

Terrenos
Venta

Vendo terreno 10x20 en colonia Moctezuma magnífica ubicación facilidades 13-15-26 (11/15/12/8941)

Varios
Servicios

Para tu Posada lo nuevo en Luz y Sonido "Monaro" Informes 12-48-50 (6/13/12/8884)

Varios
Ventas

Vendo equipo de sonido barato teclados, poderes, ecualizadores, amplificadores y bafles JBL inf. Restaurant El Torito tel. 13-67-94 (10/14/12/8931)

Panasonic Office Automation OA

Canon

copiroyal empresarial

RISO

GBC ...El toque final

REGALE UN FAX O UNA IMPRESORA ESTA NAVIDAD

Canon FAX-1600 N$2,490 ó 4 QUINCENAS DE N$ 625.00

FAX-17A N$2,690 (Con Contestadora) ó 4 QUINCENAS DE N$ 672.50

Canon FAX-140 R N$ 5,900 ó 6 QUINCENAS DE N$ 983.50

Canon Impresora BUBLE JET nuevo modelo BJ200e N$2,340 ó 4 QUINCENAS DE N$ 585.00

COPIADORA 7113 Panasonic

COPIADORA 1680 Panasonic

Cualquiera de las cuatro las tenemos a 6 meses Sin Intereses

COPIADORA 2080 Panasonic

COPIADORA 2120 Canon

PASTAS Y ARILLOS De todos colores y tamaños GBC

Arreglamos su engargoladora, enmicadora, laminadora y cualquier equipo G.B.C. ¡Pregunte por nuestro Servicio Especializado!

Calzada del Ejército Nacional No. 280 Local 4 y 13-B Plaza La Loma Tels: (321) 14-35-80 y1 4-35-81 Tepic, Nayarit

* Estos precios pueden variar sin previo aviso
* Estos precios no incluyen IVA

TENEMOS SERVICIO A DOMICILIO EXPRESS

SU ALMACEN EXPERTO EN COPIADORAS Y FAX

JOYERIA "EL RUBI"

LA PRIMERA QUE NACIÓ EN TEPIC

Le ofrece para esta Navidad un extenso surtido en regalos y alhajas en oro de 10 y 14 kts.

Precio especial a Mayoristas
Puebla 214 Nte. Tel. 12-05-10

CARNICERIA DEL PARQUE

Paquetes especiales

Calidad en Carne de Res, Cerdo, Chivo, Borrego, Ternera

SURTIMOS PEDIDOS A DOMICILIO
Llámenos al teléfono
16-77-57, 12-09-23

CORTES FINOS AMERICANOS
T. BONE,
N. YORK,
SIRLOIN,
RIB-EYE,
CHUCK ROLL

PAQUETE SEMANARIO II
1/2 Pulpa
1/2 Pierna
1/2 Molida
1/2 P/deshebrar
1 Kg. Costilla Cargada
1/2 Costilla puerco
N$55.00

PAQUETE POZOLERO
1 Cabeza Completa
1kg. Chamorro
1/2 kg. Espinazo
1/2 kg. Patitas
1/2 Kg. Lengua Cerdo
2 Bolsas de Maiz
N$55.00

Av. Proyecto No. 111 en San Luis y Ures colonia Mololoa

Bar Grill
Sin nombre
Los Espera con gratas sorpresas y ricas botanas todos los dias
Av. Rey Nayar 17 teléfono 13-22-20

Basamento
SALON PARA EVENTOS
Cupo para 150 personas
Bodas, XV años, 1a comunión, conferencias, fiestas infantiles, etc. (26/12)
AV. JUAREZ 471 OTE. TEL. 13-63-21 FAX 13-14-32 TEPIC, NAY.

TRAVEL AGENCY
ARIKKO
AGENCIA DE VIAJES

SE PONE A SUS ORDENES CON
RESERVACIONES DE:
-Avión Nacional e internacional
-Hotel - Excursiones
¡o lo que Usted Neces i te!
¡Llámenos! Contamos con un rápido servicio a domicilio

MATRIZ: PLAZA DE ALICA LOCAL 4-D TEL. (321) 436-21 Y 322-32 FAX 319-57)
SUCURSAL: 20 DE NOVIEMBRE #138 TEL. (324) 107-59 AHUACATLAN, NAY. MEX.
SUCURSAL: HIDALGO 79 PTE INT. 5 TEL. (324) 338-83 IXTLAN NAY. MEX.

Joyería el Pequeño Rubi

Veracruz #159 Nte.

Reparación de alhajas al instante y sistema de apartado

Francia Viajes S.A. de C.V.

DIAMOND FLAMINGOS NUEVO VALLARTA
N$ 285 x Persona Hab. doble
2 menores 12 años GRATIS misma hab.
Todo incluído hasta 31 Oct.
Tel. 4-80-00

AVIGASA
SU PROVEEDOR AGROPECUARIO
Tetewa B-27 Nayarabastos Tel. 11-50-15

RESTAURANT
Roberto's
INTERNACIONAL
Los mejores platillos
El mejor ambiente
Paseo de la Loma e Insurgentes
Tels: 3-30-05, 3-20-85 Tepic, Nay.

Ilse florería
DETALLES Y REGALOS
CORONAS Y ARREGLOS DE FLOR NATURAL Y ARTIFICIAL PARA TODO TIPO DE OCASION: NACIMIENTOS, BAUTIZOS, 1era. COMUNION, XV AÑOS, BODAS, GRADUACIONES Y FUNERAL.
SERVICIO A DOMICILIO
TEL. 2-05-90
SAN LUIS No. 283 NORTE
TEPIC, NAYARIT

VENDO CAMPERS

aluminio, oro, camioneta Ford modelo 1980-1995 a nivel cabina, puerta al piso, escalera y canastilla porta bulto. Informes Av. de la Cultura esq. Portugal Cd. del Valle teléfono 14-10-27 CyA

Montecito

Compra Venta de objetos diversos, pedaceria y piezas de oro, monedas de plata.

ALHAJAS A MUY BUENOS PRECIOS
Objetos para su casa, oficina, taller, gimnasio...Prácticamente tenemos todo, y en muy buen estado.
¡VENGA Y CERCIORESE!

De 9-14 y de 16-20 hrs. Hidalgo 42-2 Ote. (casi esq. Zacatecas) Tel. 2-25-72 Tepic, Nay.

CARTA BLANCA
¡ES PARA USTED!
Que gusta del sabor de una exquisita cerveza.
HAGA SUS PEDIDOS A LOS TELÉFONOS 5-18-98 Y 5-04-45,
ESTAMOS EN CORREGIDORA #89 EN SANTIAGO IXC.

LACTEOS INDUSTRIALIZADOS DE NAYARIT

LA MEJOR LECHE — **JERSY-NAY** — LECHE PASTEURIZADA — **DE LA REGION**

100% NAYARITA

ENRIQUECIDA CON VITAMINA A, D3
HOMOGENIZADA Y DEODORIZADA
100% NATURAL

DISTRIBUIDA POR: LAINAY
Calle Industriales Nayaritas 120
Cd. Industrial Tepic, Nayarit, Tels.: 11-56-90 y 11-56-91

GAME OVER
LIQUIDACION!!

Remato Máquinas Video Juegos

OPORTUNIDAD

Durango 58 Nte. Centro [illegible]
Tel. 91 (32) [illegible]

Empresa Importante
Solicita:
PROMOTORA (AREA EJECUTIVA)
Requerimos: Excelente presentación, sexo femenino, facilidad de palabra, necesidad de altos ingresos.
Ofrecemos: Sueldo base más comisiones, agradable ambiente de trabajo.
Entrevistas de Miércoles a Sábado de 12:00 a 2:00 P.M. y de 5:00 a 7:00 P.M. (16/12)

Solicitamos:
GERENTE DE VENTAS
*Experiencia en venta directa, su instrumentación y aplicación *Habilidad para captar de su equipo resultados inmediatos y constantes *Capacidad de trabajo, liderazgo e iniciativa *Exito comprobado en su desarrollo profesional *Tiempo completo.
Ofrecemos: Ingresos superiores sobre resultados. Desarrollo inmediato personal y profesional.
Solicite entrevistas al tel. 14-27-47 (14/12)

IMPORTANTE ANUNCIO:
Ya le notificaron su crédito Infonavit, ofrecemos la mejor opción de vivienda, ubicación a una cuadra de Ave. Insurgentes atrás del IMSS.
4 Proyectos diferentes, y 2 fachadas por c/u. Apoyo a terreno 6 mil nuevos pesos de enganche y 6 mil n.p. a un año sin intereses, construccxión super especial "Sistema Sillar". No tiene crédito, hacemos trueque informes en el teléfono 14-32-16. (15/12)

Ramso
Ramso Perfumes

Carolyna Herrera — *Drackar*
Paloma Picaso — *Paco Raban*
y más de 50 fragancias

Solicita Representantes y Coordinadores, e invita al público en general a aprovechar las ofertas de paquetes:

LLEVESE
3 x N$ 204.00
5 x N$ 275.00
10 x N$ 510.00

Este 14 de dic. en el Hotel Fiesta Americana, único día. Posteriormente Tel. 13-07-58 y 13-06-33 At'n. Lic. Ma. Elena Figueroa Tepic, Nay. (14/12)

ASADERO LA TERNERA

Su especialidad
RICA CARNE ASADA
COMIDA CASERA

Pedidos a domicilio llamando al **16-20-33**
Querétaro y Zapata

DUISA

1).- Terreno de 5,800 metros cuadrados al poniente del Libramiento de Tepic a bordo da carretera junto al Fracc. Aves del Paraiso.
2).- Terreno de 5,595 metros cuadrados Lago superior entre Lago Onega y Makarikari en el Fracc. Lagos del Country.
3).- Casa habitación ubicada en ures número 213 Sur casi esquina con Avenida Insurgentes que consta de cochera cubierta para 2 vehículos, algibe, sala, comedor, cocina, patio de servicios, 2 1/2 baños, 3 reccámaras.
4).- 5 locales comerciales de 9x5 de terreno con 55 metros cuadrados de construcción cada uno, aljibe, baño, con todos los servicios, ubicados en Lago superior entre Lago Makarikari y Lago Onega Fracc. Lagos del Country.
5).- Casa habitación 2 recámaras, dos baños, cochera para dos vehículos, cocina integral, sala comedor, patio de servicios, ubicada en Lago Ontario No. 197 del Fracc. Lagos del Country.
6).- Casa habitación 2 plantas, 3 recámaras, 2 1/2 baños, sala comedor, estudio, cocina integral, patio de servicio, tanque estacionario, cochera para 2 vehículos, Lago Ontario 194 Fracc. Lagos del Country (M).
7).- Casa habitación 2 plantas, 3 recámaras, 2 1/2 baños, sala comedor, estudio, cocina integral, patio de servicio tanque estacionario, cochera para 2 vehículos, Lago Ontario 196 Fracc. Lagos del Country (RM).
8).- Casa habitación 2 plantas, 3 recámaras, 2 1/2 baños, sala comedor, estudio, cocina integral, patio de servicio tanque estacionario, cochera para 2 vehículos, Lago Ontario 202 Fracc. Lagos del Country (Q).
9).- Casa habitación 2 plantas, 3 recámaras, 2 1/2 baños, sala comedor, estudio, cocina integral, patio de servicio tanque estacionario, cochera para 2 vehículos, Lago Ontario 188 Fracc. Lagos del Country (B).
10).- Terreno de 832.00 mts2. ubicado cerca d e la casa Club en el Fraccionamiento Aves del Paraiso lote No. 1 de la Manzana X frente 20.00Mts. fondo 30.60 y 38.00 mts2. en la mejor esquina.
11).- Terreno bardeado y techo de asbesto de 165.90 Mts2. en el Fraccionamiento Residencial La Loma, calle Privada Clavel.
12).- Se renta departamento en Bilbao No. 8-A en Cd. del Valle de tres recámaras, sala, comedor, cocina, tanque estacionario, cochera aljibe, teléfono opcional, interfon.
13).- Se traspasa casa con crédito hipotecario en fraccionamiento Lagos del Country de 3 recámaras, sala, comedor, cocina, patio de servicio, cochera y aljibe, por la cantidad de N$ 15,000.00 (Quince mil Nuevos pesos 00/100 M.N.)

14).- Propiedad privada casa blanca, terreno urbano a 3 km. del Centro de Tepic, 40,000 mts2. frente a Infonavit Solidaridad. Trato directo. Inf. 2-80-27, 2-43-46.

Informes y ventas en: Bilbao No. 8 casi esquina con Av. España en el Fracc. Ciudad del Valle Tepic, Nayarit.
Tels: 4-29-18, 4-06-35, 4-06-36, 3-37-53 en horas de oficina.

Aguilar

Le ofrece gran surtido en Lonas, cortinas, toldos y reparación. Trabajos sobre medida. (Carpas en renta a venta)
"SI ES DE LONA LO TENEMOS, SI NO LO HACEMOS"
Visitenos en:
Bodega B-1 teléfono 11-50-29 Nayarabastos
Tepic, Nayarit

COVARRUBIAS

Compra-Venta de arroz, Piloncillo y abarrotes.
El Mayor surtido al mejor precio.
Mayoreo y menudeo
Abierto de 6:30 A.M. a 6:30 P.M.
SERVICIO A DOMICILIO TEL. (150-50-51)
CALLE MOAYANTA BODEGA "A" 6 Y 7
NAYARABASTOS TEPIC, NAY.

VIDEO PATITO

Visite nuestras nuevas instalaciones en Jacarandas 204, Colonia San Juan.
LA CALIDAD DE SIEMPRE
y además:
·VIDEO JUEGOS
·PALOMITAS
·CASSETTES

CROMADORA

EL REY

CROMADO
muebles tubulares, defensas, rines, burreras

REPARACIÓN
Defenzas parrillas plástico, rines de acero y aluminio, fibra de vidrio.

Av. Insurgentes 510 Pte. Fracc. Estadios
Tel y fax 12-19-20 C.P. 63109 Tepic, Nay.

Distribuidora
LA UNICA DEL NAYAR

Ropa, blancos, y accesorios a precios nunca antes visto.

AV. TEIKAME BODEGA 11
NAYARABASTOS
TEL. 1-50-10

Chevrolet Dodge Ford
TRANSMISIONES AUTOMÁTICAS
"RAMOS"
REFACCIONES Y REPARACIÓN PARA TODO TIPO DE TRANSMISIONES AUTOMÁTICAS Y DIRECCIONES HIDRÁULICAS, TRANSMISIONES AL CAMBIO DE TODO TIPO.
-Mejoramos cualquier presupuesto. English spoken
Atendido por atentos especialistas en el ramo.
Carretera Tepic-Guadalajara Crucero Koa y 2 de agosto
Taller tel. 14-05-39
Refacc. tel. 14-31-76
Datsun Volkswagen Rambler

BIENES RAICES — Century 21 — REAL ESTATE
PINSA
COMPRA-VENTA
* Casas terrenos * Edificios * Fraccionamiento
* Renta y Avaluos
PLAZA COMERCIAL DEL VALLE
TEL. 14-1802 Y 14-1803
FAX 13-7965
Av. del Valle 89-9 (Altos)
Cd. del Valle Tepic, Nay.

GRUPO DE BALLET
"ANA PAVLOVA"
I.D.E.A.
Escuela de ballet clásico
(Técnica Rusa y Cubana)
Danza Contemporánea y moderna
Inscripciones Abiertas
AV. JUÁREZ 194 OTE.
TEL: 13-63-21, 14-36-00
TEPIC, NAYARIT

DESECHABLES y ESPECIAS
LA SUIZA
¡Precios regalados por inauguración!
Bolsas de plástico, alta y baja densidad, vasos, platos, cucharas, coberturas de chocolate, coco rallado, grenetina Y MUCHO MÁS.
¡Venga y compruébelo!
Bodega #25 Mercado de Abastos Tel. 16-63-55, Tepic, Nayarit

Clínica Veterinaria
"San Bej"
*Peluquería, *Hospedaje, *Rayos x, *Hospitalización, *Alimentos y accesorios, *Cirugias para su mascota.
Servicio a domicilio
ACUARIO
Av. Allende No. 198 Ote Tel. y Fax 14-24-22
Tepic, Nayarit

TERRENOS
Desde el equivalente de menos de N$ 100 a la semana
Visitenos en
La Huerta

MAGNOLIA 42 LOCAL 22
EXTERIOR
GASOLINERA VARGAS
TEL. 13-70-71
TEPIC, NAY.

Cristales para autos y camiones
Magnolia 59-A
Tel. 13-70-71
Tepic, Nay.

LIMA EXIMODA

LE OFRECE

Gran surtido de Ropa, Ofertas y Regalos

Veracruz No. 187 Norte.
(A un lado de Zapatería 3 Hermanos)

LA PLACITA

DESAYUNOS
de 8:00 a 10:30 a.m.

A SOLO N$ 8.00

Carnes asadas
Frijoles
Cebollitas
Café
Tortillas recién hechas

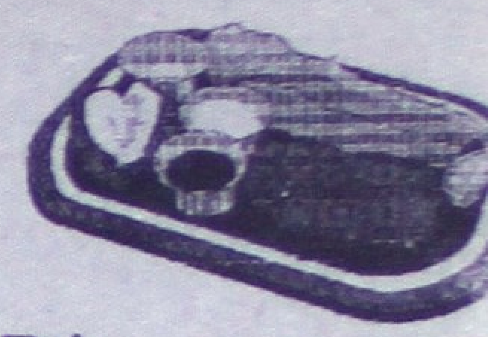

COMIDA CORRIDA
de 11:30 a 15:00 hrs.

ZAPATA 77 PTE. TEL. 12-59-53

LACTEOS EL BUDA

*Chihuahua
*Cotija
*Asadero
*Yogurth
[illegible]

Mercado de Nayar-Abastos Teikame Bloque "A"
Bodega 21 Tel. 1-50-28 Fax y 1-50-40 Tepic, Nay.

SEGURIDAD PRIVADA

PROSENAY
Protección y Seguridad de Nayarit

¡QUE NO LE GANE LA DELINCUENCIA!

Alondras No. 87 Altos Norte Colonia Las Aves
Telefono 14-45-05 Tepic, Nayarit.

CACTUS
tu Restaurant-Bar
Te ofrece:
TODO DICIEMBRE
un descuento de 10% en tu consumo total.

Y todos los Martes y Miércoles de Damas con un 20% de descuento en tu consumo.

Av. Jacarandas No. 288 esq. con Eucalipto
Tels. 13-47-49 y 14-39-83

LAVANDERIA
"LA LOMA"

POR APERTURA TE OFRECE!!!
DESCUENTO DEL 10%
TODO EL MES DE DICIEMBRE
VISITANOS

Estamos en: Camino Viejo al Tecolote No. 13 Fracc. Fray Junipero Serra, Tel. 13-33-04 (Frente a Gigante)
Tarifas especiales a Hoteles y Restaurantes.